Fundado el 14 de Enero de 1917
AÑO XXIX. N.o 10,202

LA NACION

(EMPRESA PERIODISTICA "LA NACION" S. A.)

TIEMPO PARA SANTIAGO
HOY: Bueno.

EDICION DE 14 PAGINAS

SANTIAGO DE CHILE, SABADO 10 DE NOVIEMBRE DE 1945

PRECIO EN TODO EL PAIS: UN PESO

ESPECIAL SOLEMNIDAD REVISTIERON AYER LOS FUNERALES DE D. JUAN DE DIOS MARTICORENA

ASISTIERON MINISTROS DE ESTADO, PARLAMENTARIOS Y ALTOS DIRIGENTES DEL PARTIDO RADICAL Y DE COLECTIVIDADES ALIANCISTAS. — ADHIRIERON INSTITUCIONES BOMBERILES, GREMIALES Y VECINOS DE LAMPA. — LOS ORADORES

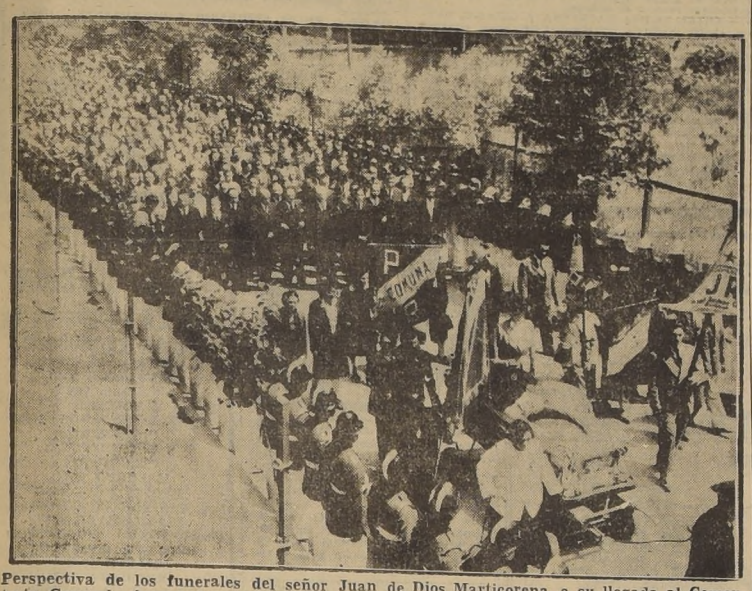

Perspectiva de los funerales del señor Juan de Dios Marticorena, a su llegada al Cementerio General. Acompañan el cortejo los Ministros de Estado señores Mejías, Alfonso e Iribarren, además de dirigentes y parlamentarios del Partido Radical.

Con especial recogimiento y solemnidad se efectuaron en la mañana de ayer, los funerales del connotado miembro del Partido Radical, don Juan de Dios Marticorena, cuyo deceso ha repercutido dolorosamente en los círculos políticos y colectividades de izquierda.

Desde las 8 horas de ayer, una numerosa concurrencia compuesta por correligionarios y amigos personales del extinto, se congregó en la Casa Radical, en donde se encontraba erigida la capilla ardiente, profusamente adornada con centenares de coronas florales.

Poco antes de que se pusiera en marcha el cortejo, visitaron el catafalco, altos dirigentes del Partido Radical, senadores, parlamentarios y varios representantes de los partidos de izquierda de la Alianza Democrática y de colectividades derechistas.

Despidió el cortejo en la Casa Radical, el vocal del Consejo Provincial, señor Luis Tapia Rodríguez, quien expresó que "la sede central del Partido ha entornado sus puertas y enlutado sus insignias, como homenaje póstumo al defensor abnegado y prominente de su doctrina".

PARTE EL CORTEJO

Alrededor de las 10.15 horas, el ataúd que guardaba los restos del señor Marticorena fué trasladado a la carroza, siendo tomado por los Ministros del Interior, de Economía y de Educación, señores Eliecer Mejías, Pedro Enrique Alfonso y Juan A. Iribarren, respectivamente; por el presidente del Partido Radical, señor Alfredo Rosende y por los vocales, señores Jerónimo Méndez, Rudecindo Ortega, Isidoro Muñoz y Osvaldo Sagüés.

En seguida, se puso en marcha el cortejo seguido de tres carrozas que transportaban las coronas y precedido por una delegación de bomberos de Valparaíso y Santiago, y por la totalidad de los oficiales y voluntarios de la 12.a Compañía, institución bomberil a la cual pertenecía el extinto.

A continuación marchaban a pie, Ministros de Estado, parlamentarios, representantes de partidos aliancistas, delegaciones de asambleas y centros radicales, de instituciones gremiales y una delegación de vecinos de Lampa.

EN EL CEMENTERIO GENERAL

A su llegada al Cementerio General, la urna fué conducida a la galería Recoleta, en donde hicieron uso de la palabra, los siguientes oradores: senador don Rudecindo Ortega, en representación del Consejo Ejecutivo Nacional; Roberto Matus, comandante de la 12.a Compañía de Bomberos; Manuel Jiménez, capitán de la 10.a Compañía de Bomberos de Valparaíso; Reinaldo Núñez, a nombre del Comité Central del Partido Comunista; Pablo Cabezón, presidente del Club Radical; Filidor Herrera, en representación del grupo funcional radical del Ministerio de Educación; Olga Iturra, por las mujeres radicales; Hugo Miranda, presidente de la Juventud Radical; Santiago Wilson, por el Partido Democrático; Cleophas Torres de Perry, por los centros femeninos radicales, y Mario Riquelme Ponce, a nombre de los vecinos de Lampa.

DISCURSO DEL SENADOR ORTEGA

A continuación, damos el discurso pronunciado por el senador y vocal del Consejo Ejecutivo Nacional del Partido Radical, señor Rudecindo Ortega:

"Hasta el sepulcro en que, con la faz plena ya de serenidad vuelta hacia el cielo, va a dormir ese varón justo que fué don Juan de Dios Marticorena, venimos hoy en caravana angustiada y numerosa los que atesorábamos el honor de sentirnos sus amigos y de sabernos sus leales y decididos compañeros en la misma causa generosa que él abrazara con decisión y lealtad ejemplares.

Sabemos que se extingue con esa vida plena de ponderación y de equilibrio, con esa vida sin arrogancia y sin estrépito que fué la suya, una personalidad vigorosa en cuya fragua había fundido el destino los recios metales que deberían servirle para forjar sus puños de vencedor en la empresa alta y digna de hacer el bien, el generoso y renovado afán de todas sus horas.

No había nacido en cuna de oro. No contaba en su haber ni abolengos ni heráldicas que pudieran hacerle fácil ese camino que huella la planta soberbia de otros que suelen alcanzar sin esfuerzos las mezquinas satisfacciones del hartazgo y la molicie y hasta del menguado homenaje de los que ejercen la pobre industria de medrar con el adulo. Ni siquiera el favor de los poderosos vino en su ayuda en los días en que era uno de tantos para quienes la vida es una lucha áspera, tremenda y solemne.

Todo debía esperarlo del trabajo y de esa especie de obstinado amor a la fatiga que lleva a los que tienen pasta de luchadores hasta la cima dorada y esquiva del éxito.

Podría creerse tal vez que el Hada amiga de la buena fortuna estuvo a su lado para hacerle fácil y amable la jornada. No fué así, sin embargo, pues debía saborear él también el acíbar de contrariedades y fracasos que parecían calculados para poner a prueba su capacidad de lucha y de sacrificio, su fe en sí mismo y el temple de su voluntad de hombre de acción. En el ámbito de su alma no podían hallar morada los medrosos buhos del desaliento. Aprendió a ser fuerte en la adversidad y ya no le arredraron ni los altibajos ni las encrucijadas del camino. Había medido sus fuerzas en la lucha, se había jugado entero, debía vencer y llegó a saber de los halagos de una fortuna asentada en el trabajo fecundo que sabe premiar a los que hacen de él una religión y un culto sin dogmas, sin dioses y sin ritos.

Pero hubo algo más que es justo decir también, siquiera en esta hora de despedida: ese triunfo no le pareció nunca incienso quemado por la vida en homenaje a su yo. Lejos de sentirse acreedor, se sentía deudor de la vida y de la comunidad de que él formaba parte y se empeñó afanosamente en cubrir ese saldo, en pagar esa deuda que sólo existía como noción moral en su conciencia.

Ello basta para explicar su dig-

(PASA A LA PAG. 9)

EXCMO. SR. RIOS CUMPLE HOY 57 AÑOS

SE LE ENVIARAN SALUDOS A SAN JOSE DE COSTA RICA

Hoy cumple 57 años de edad el Presidente de la República, Excmo. señor Juan Antonio Ríos, quien se encuentra en Centroamérica realizando su jira de confraternidad continental.

El Vicepresidente de la República, Excmo. señor Alfredo Duhalde, los Ministros de Estado, altos funcionarios públicos y amigos personales enviarán cables de congratulación al Primer Mandatario.

Según se nos informó, estos saludos serán remitidos al Excmo. señor Ríos a San José de Costa Rica, capital en la que deberá encontrarse durante el día de hoy.

SE ESTA HACIENDO UNA RECLASIFICACION DE PATENTES MUNICIPALES

La Junta Clasificadora de Patentes de la Municipalidad de Santiago, ha estado considerando debidamente todos los reclamos del comercio y la industria que se relacionan con la clasificación de las nuevas patentes.

Estos reclamos son detenidamente estudiados y se hará una reclasificación encuadrada en principios de equidad y justicia.

SE MANTENDRA EL RACIONAMIENTO DE BENCINA EN EL PAIS

El Ministro de Economía y Comercio señor Pedro Enrique Alfonso ha manifestado que el actual racionamiento de bencina no terminará hasta la completa normalización de los fletes de barcos petroleros al país y cuando se cuente con las cuotas suficientes para su abastecimiento normal para las necesidades de todo orden. Por esta razón no será posible levantar el racionamiento a que está afecto este producto.

CHILE RECUPERA EL "ANGAMOS", QUE ESTUVO EN PODER DE LOS ALEMANES

ABUSIVAMENTE FUE REQUISADO CUANDO ESTABA A PUNTO DE VIAJAR A CHILE

FUE BOMBARDEADO POR LA AVIACION ALIADA

PRONTO LLEGARA AL PAIS ENARBOLANDO EL PABELLON NACIONAL

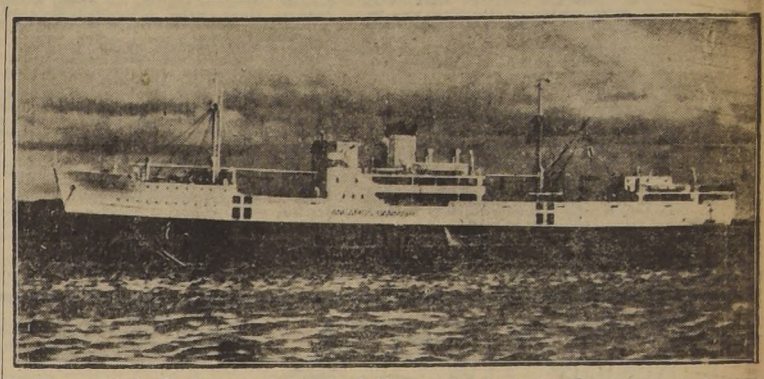

El "Angamos" fondeado en la bahía de Aalborg, antes de que los alemanes se apoderaran de la nave chilena. Este moderno transporte tiene un registro de 3.500 toneladas, un andar de 12 nudos por hora y dos máquinas motrices a vapor. Su tripulación, entre oficiales y gente de mar, es de 72 hombres, y cuenta con acomodaciones para 20 pasajeros de primera y 52 de tercera.

En dos oportunidades, naves construídas en el extranjero para la Marina de Guerra chilena, han tenido que participar en conflictos bélicos; la primera vez, el "Almirante Latorre" en la Guerra Mundial de 1914, y recientemente, el transporte "Angamos" en la guerra que acaba de terminar.

Creemos de sumo interés para nuestros lectores dar a conocer algunos detalles de esta situación fortuita que le ha ocurrido a las naves mencionadas.

EL CASO DEL "LATORRE"

En tiempos de la Presidencia del señor Barros Luco, el Gobierno decidió mandar construir buques de diversos tipos en los astilleros ingleses de la firma Vickers-Armstrong Ltd. Entre ellos estaban los acorazados "Almirante Latorre" y "Cochrane" y varios destructores.

En 1914 estalló la guerra europea, con la participación de Inglaterra. De acuerdo con lo estipulado en los contratos respectivos, el Gobierno de Chile se vió en la necesidad de entregar a la Armada de Gran Bretaña, los buques en construcción para incrementar su flota de combate. Es así cómo los acorazados "Almirante Latorre" y "Cochrane" participaron en memorables combates; especialmente se recuerda la batalla de Jutlandia, en que el "Latorre", bajo bandera inglesa y el nombre de "Canadá", tuvo destacada actuación al batirse gloriosamente con buques alemanes.

Terminada la guerra, el Gobierno de S. M. Británica procedió de inmediato a entregar a Chile el "Latorre" y los destructores. El acorazado fué traído al país, por el recordado almirante don Luis Gómez Carreño, y fué comandado por el capitán de navío don Braullio Bahamondes.

AHORA EL TRANSPORTE "ANGAMOS"

El 19 de julio de 1939, el Gobierno del Excmo. señor Aguirre Cerda dispuso la construcción en los astilleros de AAlborg Vaerft, de Dinamarca, de un transporte de 3.500 toneladas de registro, para la Armada Nacional, y que llevaría el nombre de "Angamos". La nave que anteriormente llevó este mismo nombre tuvo trágico fin: naufragó en 1928 frente a Punta Morguilla, al mando del comandante Suárez.

La firma naviera con el Gobierno de Chile convinieron en que el "Angamos" sería construído en el plazo de 14 meses. Vigiló su construcción en Dinamarca, una comisión de oficiales de la Armada chilena, compuesta por el capitán de navío, señor Enrique Lagreze; por el capitán de fragata, ingeniero señor Abelardo Pérez, y por el capitán de corbeta, contador, señor Carlos Vallejo.

El buque fué recibido por la subcomisión naval en Dinamarca, el 19 de agosto de 1941, después de habérsele efectuado las pruebas de rigor, faltándole únicamente la instalación de radiotelegrafía.

Ya en aquella fecha, el territorio europeo se ensangrentaba con una nueva guerra. Dinamarca fué ocupada por las fuerzas alemanas. No fué posible traer a Chile al "Angamos". Se dispuso entonces el regreso al país de la Comisión antes mencionada, siendo el buque entregado bajo contrato al cuidado del Cónsul de Chile en Dinamarca, señor Knud Lauritzen, el 14 de noviembre de 1941, quedando anclado en la bahía de Hvalpsund, mientras se efectuaban las gestiones por las vías diplomáticas para su traída a Chile.

ALEMANIA SE APODERA DEL "ANGAMOS"

Estas gestiones no tuvieron resultado satisfactorio ante los Gobiernos beligerantes, por lo cual se optó por reiniciar los trámites para el viaje del transporte, una vez que hubiere terminado la contienda en esa zona.

Pero, en noviembre de 1944, hace un año, las fuerzas alemanas de ocupación en suelo da-

(PASA A LA PAG. 9)

CANDIDATO A LA PRESIDENCIA DE COLOMBIA LLEGO AYER A SANTIAGO

EL DOCTOR TURBAY ES UNA DE LAS MAS BRILLANTES FIGURAS DE SU PAIS

ESTARA TRECE DIAS EN CHILE, EN MISION DE BUENA VOLUNTAD

RASGOS BIOGRAFICOS

En el avión itinerario de la Panagra llegó ayer a Los Cerrillos, procedente de Lima, el jefe del Partido Liberal de Colombia y candidato a la Presidencia de esa República, doctor Gabriel Turbay, a quien acompaña el señor Fernando Mazuera Villegas, prominente industrial colombiano y persona de altas vinculaciones sociales en su patria.

El doctor Turbay es una de las personalidades de mayor figuración en la vida contemporánea colombiana. Desempeñaba hasta hace poco la representación de su patria en Washington, y, anteriormente, la Secretaría de Relaciones Exteriores.

ESTARA TRECE DIAS EN CHILE

Esta jira de buena voluntad por los países de la América del Sur, que realizan los señores Turbay y Mazuera, consulta una estada de trece días en Santiago, pues deberán partir el 23 del mes en curso a Buenos Aires.

Después visitarán Río de Janeiro y otras ciudades.

A su llegada a Santiago, los señores Turbay y Mazuera, fueron saludados por el jefe del Protocolo, don Luis Cubillos, por el Embajador de Colombia, Excmo. señor Carlos Lozano, y por otras personalidades.

Ayer tratamos de entrevistar al señor Turbay pero debido al cansancio del viaje se excusó de recibir a la prensa, prometiendo una audiencia especial para hoy a las 10 horas en el Hotel Carrera.

RASGOS BIOGRAFICOS

El doctor Turbay comenzó a intervenir en la vida pública de su país, desde hace veinte años, plena juventud, y se destacó como uno de los más brillantes enérgicos y eficaces parlamentarios. Ocupó después sucesivamente los cargos de Ministro del Interior y Ministro de Relaciones Exteriores, donde dejó honda huella por sus iniciativas audaces y su capacidad de organizador. Embajador en diversos países de Europa

El señor Trubay, al centro, acompañado por el Jefe del Protocolo, el Embajador Excmo. señor Lozano, y el industrial señor Mazuera.

y América, ocupó en los últimos años la representación de Colombia en los Estados Unidos y asistió a casi todas las conferencias panamericanas de la reciente época, cumpliendo una tarea de gran importancia, especialmente en la de Río de Janeiro en 1942. Miembro de las directivas del Partido Liberal, durante largos años, goza de una vasta popularidad en el país, y desde hace un año figura como jefe de esa colectividad. Su carrera ha tenido una espléndida culminación al ser acordado como candidato a la Presidencia de la República.

El doctor Turbay es orador y escritor muy notable y ha prestado grandes servicios no sólo a su patria, sino a la causa de la solidaridad americana, de la cual es uno de los más fervorosos y ardientes propagandistas. Sus ideas políticas son avanzadas y modernas, pero se mueven dentro de una órbita de mesura y equilibrio, al servicio de los intereses generales de la República.

Permanecerá en Santiago durante dos semanas estudiando las principales actividades económicas y culturales del país.

COMANDANTE EN JEFE DE LA FACH CON S. E.

El Comandante en Jefe de la Fuerza Aérea de Chile, general don Manuel Tovarías, acompañado del general del aire don Edison Díaz, se entrevistó con el Vicepresidente de la República, con el objeto de invitar al señor Duhalde a la ceremonia de entrega de premios a los cadetes de la Escuela de Aviación.

COLECTIVIDAD FRANCESA CELEBRARA ANIVERSARIO DEL ARMISTICIO DEL 11 DE NOVIEMBRE DE 1918

COLOCARA UNA OFRENDA FLORAL EN LA TUMBA DEL SOLDADO CHILENO

La colectividad francesa ha acordado conmemorar el aniversario del armisticio del 11 de noviembre de 1918, inolvidable fecha de la historia, con una serie de actos solemnes que tendrán lugar el próximo domingo y que, a corta distancia de la victoria aliada en la segunda guerra mundial, cobran una más alta trascendencia.

En el programa se destaca, en primer lugar, la ceremonia de colocación de una ofrenda floral ante la tumba del Soldado Chileno, a la que asistirán los combatientes franceses y chilenos que han participado en la segunda guerra mundial, residentes en Chile, y que en esta forma rinden tributo a las fuerzas armadas y a las virtudes de la raza chilena. La corona será depositada por el señor Christian Belle, Encargado de Negocios de Francia, acompañado por el Adicto Militar, teniente coronel Max de Geloes. El acto se verificará a las 9.30 horas en la Plaza Baquedano.

A las 10, en la Capilla de Saint Andrew's (War Memorial Church) Santo Domingo 618, la Union Nationale des Combattants entregará un ramo de flores en memoria de los soldados británicos caídos en las dos últimas guerras contra Alemania. Una delegación de los Anciens Combattants asistirá a la misa oficiada a las 11.45 en la capilla del Santiago College.

A las 10.30 tendrá lugar en el Cementerio Católico un acto en homenaje a Bélgica. Una palma será colocada sobre la tumba del soldado belga, Gabriel Neut Latour, caído en Ramscapelle.

A las 11 se verificará una ceremonia fúnebre en memoria de los soldados franceses caídos por la patria, con un desfile ante el Mausoleo francés del Cementerio General, en el que participarán la Union Nationale des Combattants y la 4.a Compañía de Bomberos, acompañadas por las delegaciones de los antiguos combatientes aliados, de las Sociedades y de las familias francesas. Frente al Mausoleo será oficiada una misa de campaña por el R. P. Denis, de los Padres Franceses, y en la ceremonia final de homenaje a los muertos, el Encargado de Negocios de Francia, Sr. Christian Belle, pronunciará el discurso de circunstancias.

Finalmente, a las 13.30 se verificará en el Stade Francais, el gran banquete de la Victoria, ofrecido a los combatientes franco-chilenos de la última guerra, por la Unión Nacional de Combatientes y el Comité de la Francia Combatiente.

COMPRO
JOYAS
BOLETOS DE EMPEÑO DE ALHAJAS
PAGO ALTOS PRECIOS
FONO: 86747
HUERFANOS 1121

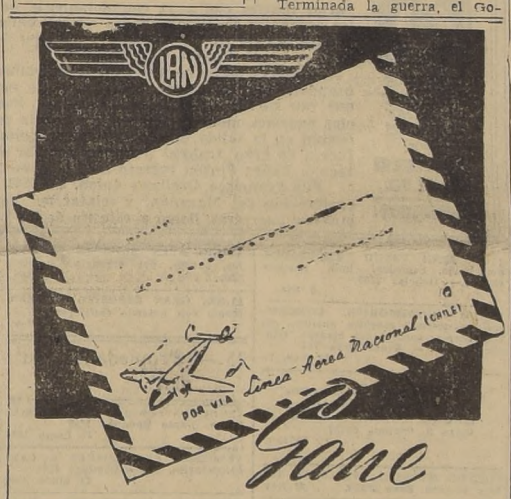

$ 30.000.-

Hoy se inicia el gran Concurso Nacional de "Carta Aérea" que organiza y auspicia la Línea Aérea Nacional. Envíe una carta por avión, previamente solicitada en las Agencias Comerciales de la LAN, o en el Correo, y tendrá derecho a los premios que se sortearán el 24 de diciembre próximo.

ENVIE UNA CARTA AEREA: PUEDE GANAR TREINTA MIL PESOS

200.000 "Cartas-cupón", numeradas, entrarán al sorteo que se hará ante Notario Público, en la víspera de Navidad. Consulte en la Línea Aérea Nacional, o en cualquiera oficina de Correo, las bases de este interesante Concurso.

UN CONCURSO NACIONAL QUE PATROCINA Y ORGANIZA LA

LINEA AEREA NACIONAL

INTERES EN SUIZA POR PLANES DE INMIGRACION DEL GOBIERNO

APRECIABLE CANTIDAD DE TECNICOS Y COLONOS SUIZOS LLEGARIA AL PAIS

El Gobierno de Suiza tiene gran interés en los planes de inmigración que ha estudiado el Ministerio de Relaciones Exteriores de Chile por instrucciones del Presidente de la República, Excmo. señor Juan Antonio Ríos.

El Encargado de Negocios de Suiza, Honorable señor Philline Zutter, visitó ayer al Subsecretario de Relaciones, don Claudio Aliaga, a quien puso en conocimiento de éste el interés de su Gobierno, y pidió antecedente sobre el particular.

El señor Aliaga dio a conocer al señor Zutter las diversas modalidades a que se someterá la inmigración de colonos y técnicos extranjeros, esperándose que ellas permitirán la llegada al país de un apreciable número de ciudadanos suizos.

SERVICIO DE MICROBUSES SANTIAGO - VALPARAISO
INFORMES Y RESERVAS DE PASAJES
EN SANTIAGO: Avenida Presidente Balmaceda 1128 (costado Estación Mapocho.— TELEFONO 67320
EN VALPARAISO: PLAZA SOTOMAYOR 160 TELEFONO 2203
Importante: Reserve sus Pasajes con anticipación

AVISOS ECONOMICOS CLASIFICADOS

CARLOS OSSANDON G. OFRECE PROPIEDADES CENTRALES

110.000.— DEPARTAMENTO EN EDIFICIO EN CONSTRUCCION, inmediato a Plaza Baquedano. Calefacción central, un dormitorio, baño instalado, cocina. Deuda 20.000 Caja Hipotecaria y facilidades de pago.

130.000.— MAIPU, CASA UN PISO, SOLIDA, CON 5 PIEZAS, cocina, baño y patio. Deuda 12.000 y facilidades.

160.000.— ENTRE GORBEA Y GRAJALES, CASA UN PISO, bien tenida, living, comedor, 3 dormitorios, baño instalado, dependencias, patio. Deuda 25.000. Caja Hipotecaria.

180.000.— TOESCA, CASA UN PISO, SOLIDA, BIEN TENIDA, con hall, comedor, escritorio, 4 dormitorios, baño instalado, dependencias. Facilidades de pago.

190.000.— DEPARTAMENTO AMOBLADO, FRENTE AL Santa Lucía, calefacción hidroeléctrica y parquets. Living comedor, baño instalado, un dormitorio con closets, cocina instaladas Muebles normandos. Renta 19.400. Deuda 44.000. Caja Hiptecaria y facilidades de pago.

190.000.— AGUSTINAS, CASA UN PISO, SOLIDA, BIEN tenida, pisos de parquets. Living-comedor, escritorio, 4 dormitorios, baño instalado, dependencias, patio. Deuda 20.000. Caja FF. CC. del E.

200 000.— INMEDIATO A VICUÑA MACKENNA Y RANcagua, casa un piso, sólida, bien tenida. Entrega inmediata. Gran hall, comedor, 4 dormitorios, baño instalado, dependencias, patio. Facilidades de pago.

220.000.— SANTA VICTORIA, ESQUINA, CASA UN PISO, buen estado. Living, comedor, 3 dormitorios, baño instalado, cocina a gas instaladas, dependencias, patio. Deuda 85.000. Caja del Ejército y Armada.

230.000.— ENTRE SAN ISIDRO Y CARMEN, PROXIMA A Delicias, casa un piso, bien tenida. Hall, comedor, escritorio, 5 dormitorios, baño instalado, dependencias, 2 patios. Deuda 9.000. Banco Hipotecario

235 000.— DEPARTAMENTO EN EDIFICIO NUEVO, ESquina, frente al Santa Lucía. Calefacción hidroeléctrica, parquets. Totalmente amoblado con muebles normandos y modernos. Living-comedor, un dormitorio con closets, baño instalado y cocina id. Deuda 50.000. Caja Hipotecaria y facilidades de pago

250.000.— ROSAS, BARRIO BRASIL, CASA UN PISO, sólida, bien tenida. Living, comedor 6 dormitorios, baño instalado, dependencias, patio. Deuda 25 000. Caja Nacional de Ahorros y facilidades pago.

250.000.— ENTRE ARGOMEDO Y 10 DE JULIO, CASA 2 pisos, sólida, bien tenido, 18 x 17 metros. Hall, living, comedor, escritorio, 4 dormitorios, baño instalado, dependencias, jardín, parrón, entrada de auto. Facilidades de pago.

280.000.— ENTRE SEMINARIO Y CONDELL, CASA UN piso, sólida, con 4 piezas, baño instalado, dependencias, amplio patio y local comercial.

280.000.—BASCUÑAN GUERRERO, CASA UN PISO, SOlida, con living, comedor, 3 dormitorios, baño instalado,

285.000.— GRAJALES, CASA UN PISO, BIEN TENIDA, dependencias, jardín y patio con parrón. Deuda 30.000. Caja Nacional de Ahorros.

con galería, living, comedor, salón, escritorio, 5 dormitorios, baño instalado, dependencias, 2 patios con parron.

Deuda 35.000. Caja EE. PP. y PP.

300.000.— UNION AMERICANA, CASA UN PISO, BIEN tnida, con living, comedor, 4 dormitorios, baño instalado, cocina a gas instalada, dependencias 2 patios. Deuda 10.000.

320.000.—BASCUÑAN GUERRERO, CASA UN PISO, BIEN tenida, con living, comedor, 5 dormitorios, baño instalado dependencias, 2 pátios. Deuda 40.000. Caja Nacional de Ahorros.

360.000.—SAN ISIDRO, CASA UN PISO, SOLIDA, BIEN tenida, con living, comedor, escritorio, 4 dormitorios, baño instalado, dependencias, jardín, parrón, gallineros

370.000.—ENTRE AVENIDA REPUBLICA Y ESPAÑA, CAsa moderna, estilo "Georgian", asísmica. Calefacción central y parquets. Hall living, comedor, 3 dormitorios, baño instalado, dependencias, jardín y pátio. deuda 140.000. Caja Hipotecaria.

380.000.—INMEDIATO AL BARRIO CIVICO, CASA MODERna, sólida, 2 pisos. Hall, living con chimenea, comedor, escritorio, 4 dormitorios, 2 baños instalados, dependencias, patio.

390.000.— ENTRE CATEDRAL Y SANTO DOMINGO, CAsa un piso, bien tenida, comedor, salón, escritorio, 7 dormitorios, baño instalado, depedencias, 2 patios. Teléfono instalado. Deuda 50.000. Caja EE. PP. y PP. y facilidades de pago.

400.000.— ENTRE MONEDA Y ERASMO ESCALA, CASA moderna, 2 pisos, sólida, living, comedor, escritorio 3 dormitorios, baño instalado, depedencias, terraza, jardín, parrón, árboles frutales, entrada de auto. Deuda 48.000

nida, comedor, salón, escritorio, 4 dormitorios, baño instalado, dependencias, terraza, patio y jardín. Deuda 90.000. Caja EE. PP. y PP.

450.000.— CARMEN, ANTES DE 10 DE JULIO, AMPLIA casa 2 pisos, 18 x 70 metros. Tiene 15 piezas, patio, dependencias, huerto frutal, y galpón. Deuda 25 000. Banco Hipotecario.

Caja Empleados Particulares.

415.000.— AVENIDA MATTA, CASA UN PISO, BIEN TE-

450.000 — SANTA ROSA, AMPLIA CASA 2 PISOS. CON estenso hall, 22 piezas, dependencia amplia, terraza. Superficie terreno: 16.50 x 49 metros.

450.000.— ENTRE VICUÑA MACKENNA Y GENERAL BUStamante, chalet moderno, asísmico. Calefacción eléctrica y a gas, 2 halls, living, comedor, escritorio, 3 dormitorios con closets, baño instalado, toilette de visitas, dependencias, jardín, patio, garage y amplio subterráneo. Deuda 68.000. Caja Empleados Particulares.

460.000.— ENTRE HUERFANOS Y COMPAÑIA, CASA MOderna, asísmica, 2 halls, living, comedor, escritorio, 7 dormitorios, 2 toilette, dependencias, patio. Deuda 290.000. Caja EE. PP. y PP

480.000.— AV. SEMINARIO EN LAS PRIMERAS CUAdras, chalet esquina, sólido, calefacción central y parquets. Hall, living, comedor, escritorio, 3 dormitorios, 2 baños instalados, toilette de visitas, dependencias, jardín, patio y garage. Deuda 42.000. Caja Empleados Particulares.

500.000.— RIQUELME, CASA SOLIDA, BIEN TENIDA con 2 halls, living, comedor, salon, escritorio, 4 dormitorios, 2 baños instalados, toilette de visitas, dependencias, patio y garage. Deuda 40.000. Banco Hipotecario.

550.000.— AV. ESPAÑA, CASA UN PISO, SOLIDA, BIEN tenida. Superficie 880 m2. Tiene galería, living, comedor, salón, escritorio, 4 dormitorios, baño instalado, toilette de visitas, dependencias, jardín, parrón arboles frutales, subterráneo.

550.000.— ENTRE SEMINARIO Y BUSTAMANTE, CASA 2 pisos, sólida, bien tenida, 2 halls, living, con chimenea, comedor, escritorio, 3 dormitorios, baño instalado, dependencias, jardín, patio, garage.

550.000.— INMEDIATO AL COLEGIO DE SAN IGNACIO, casa sólida, con hall, living, comedor salón, 2 escritorios, 10 dormitorios, 2 baños instalados, toilette de visitas, dependencias, patio. Facilidades de pago.

NUEVA YORK 25

INDICE DE AVISOS ECONOMICOS CLASIFICADOS

1.—Alhajas, monedas y antigüedades
2.—Automóviles, camiones y vehículos.
3.—Neumáticos, accesorios y garages
4.—Arriendos buscados.
5.—Arriendos ofrecidos.
—Casas, chalets
—Departamentos y piezas.
—Locales y oficinas
6.—Abarrotes, comestibles y frutos.
7.—Arboles y plantas.
8.—Armas, caza y pesca.
9.—Artículos de escritorio, librerías imprenta
10.—Aves y animales.
11.—Belleza y peluquería.
12.—Compras y ventas varias.
13.—Deportes, turismo y veraneo.
14.—Diversos.
15.—Educación.
16.—Fotografía, cine y útiles científicos.
17.—Ocupaciones buscadas.
—Empleados
—Profesionales
—Operarios
—Domésticos
18.—Ocupaciones ofrecidas.
—Empleados
—Profesionales
—Operarios
19.—Residencias, hoteles restaurantes
20.—Materiales de construcción.
21.—Metales y minerales
22.—Motores, maquinarias y artículos eléctricos
23.—Máquinas de escribir y coser.
24.—Muebles, menajes y artículos sanitarios.
25.—Modas e interés para el hogar.
26.—Mudanzas y transportes.
27.—Negocios e instalaciones.
—Compra y venta.
28.—Objetos y animales perdidos.
29.—Personas buscadas.
30.—Préstamos, acciones y bonos.
31.—Productos medicinales.
32.—Propiedades compran.
—Quintas y sitios.
—Casas y chalets.
—Parcelas, chacras y fundos.
33.—Propiedades venden.
34.—Propuestas públicas y particulares.
35.—Radios e instrumentos de música
36.—Remates voluntarios.
37.—Notificación y citaciones.
38.—Sastrería e indumentarias.
39.—Talleres y composturas.
40.—Judiciales.

ALAMBRE CAÑERIA METAL DESPLEGADO
S. SACK
Sn PABLO 1179
MORANDE 817

1.—Alhajas, monedas y antigüedades.

COMPRO ORO Y PLATA, PAGO buenos precios.— Alameda 846. 6 Dic.

COMPRO ORO Y PLATA, PAGO BUEnos precios.— Alameda 846. 6 Nov.

ORO, JOYAS, BRILLANTES PLATIno, plata, monedas antiguas. Compramos. Bandera 86. 30 Nov.

BRILLANTES, JOYAS, BOLEtos, vendo y compro. Supero cualquiera oferta.— Ahumada 88, esquina Nueva York. 30 Nov.

COMPRO BRILLANTES, JOYAS, PREcios insuperables. Kardonsky. — Estado 884. 30 Nov.

¡¡¡CASA REAL!!! ORO, JOYAS, BRIllantes, fantasías, compraventa. Composturas, transformaciones. Compañía 1025, frente Teatro Real. Fono 65885. 30 Nov.

BOLETOS, JOYAS, BRILLANTES, platino, oro, plata, compramos. Superamos cualesquiera oferta.— Huérfanos 1121 30 Nov.

NOVIOS: ARGOLLAS ORO 14 Y 18 kilates, macizas, grabadas desde 100 pesos, par.— San Diego 780. Relojería Sportman. 30 Nov.

¡¡NOVIOS!! PARA ARGOLLAS. Fábrica Sostin.— Nueva York 66. 30 Nov.

MES de INAUGURACION
Sastrería
DRINBERG
BANDERA 644
OFRECE GRANDES REBAJAS CASIMIRES de TEMPORADA
CREDITOS
10 MESES PLAZO

OPTICA

NOVEDADES EN ANTEOJOS Y LENTES
AHUMADA 268
ROTTER

2.—Automóviles, camiones y vehículos.

DE OCASION VENDESE EN $ 4.500, Chevrolet turismo en buen estado Tratar: San Luis 1460-Casa 8. 11 Nov

SE VENDE UNA CARRETELA APErada, con caballo. Tratar de 6 a 7 de la tarde, en Urmeneta N.o 687, por Recoleta. 10 Nov

VENDO CAMION NUEVO, DE CABAllo, carga 2.000 kilos. Vivaceta 382, primera cuadra. 14 Nov.

VENDO AUTOBUS G. M. C., RECOrrido Santiago a Puente Alto. Verlo y tratar en la línea. 14 Nov.

RENAULT 1938, MUY BUEN ESTAdo. Vendo. Huérfanos 1951. Fono 65694. 14 Nov.

COMPRO BICICLETA OCASION.— Teléfono 94113. 14 Nov.

CAMARAS AMERICANAS, 36 x 8, 900 por 18, vendo, Galería Alessandri 22. 14 Nov.

VENDO OCASION MOTO HARLEY-Davidson, 500 c. c. Independencia 211. 14 Nov.

COMPRO BICICLETA EUROPEA.— Teléfonos 90137. 14 Nov.

COMPRO FORD 1930, TURISMO O camioneta, 10 de Julio 1170. 14 Nov

VENDO CAMIONETA FURGON, CHEvrolet, 4. Rivera 1302. 14 Nov.

CASA PARTICULAR, LIQUIDO, FOrros, 600 x 16 y varias medidas, vulcanizo toda clase neumático. Argomedo 415. Fono 67495. 14 Nov

VENDO MOTOCICLETA MARCA, Triumph. San Antonio 423. 14 Nov

BICICLETA CHICA INGLESA, Mujer $ 1.400. 10 de Julio 1170. 14 Nov

VENDO HUDSON 36, FLAMANTE Cóndor 1075. 14 Nov

5.—Arriendos ofrecidos

$ 1.300 SANTA VICTORIA 212, DEpartamento independiente, tres piezas, hall, dependencias. 11 Nov.

ARRIENDO 4 CASAS, DE 3 Y 4 DORmitorios c|u., baño, living, comedor y servicio, jardín, garage. Teléfono, $ 2.300, $ 2.400, $ 2.500 y $ 2.700.— Fresia 644 (por Salvador). Sin comisión. 12 Nov.

FAMILIA OFRECE DEPARTAMENTO c|s. pensión. También pieza calle. Santo Domingo 1360. 14 Nov.

$ 1.700. PEDRO LEON UGALDE 1562 (ex Washington), 5 piezas, dependencias, baño instalado gas. 14 Nov.

DEPARTAMENTO ASOLEADO, ENtrega inmediata. Rosas 1327, c|s. pensión. 14 Nov.

CASA ALEMANA ARRIENDA 1-2 piezas con o sin muebles, sin pensión a caballero solo. Av. Montenegro 195. Ñuñoa. 14 Nov.

DEPARTAMENTO TRES PIEZAS, arriendo, teléfono, toilette, living. Santa Rosa 891. Tratar: San Diego 1327. 14 Nov.

$ 2.200. ARRIENDO CHALET NUEvo. Llano Subercaseaux. Tratar: fono 53211. 14 Nov.

ARRIENDO PIEZAS, PERSONAS OCUpadas, locomoción puerta, San Isidro 491. 14 Nov.

PIEZA FACIL, LOCOMOCION GENEral Mackenna 1038, 3.o N. 14 Nov.

SEÑORA EXTRANJERA ARRIENDA departamento independiente, todo confort. Fono 61526. 14 Nov.

EN CASA FAMILIA, ARRIENDANSE piezas con sin pensión. Calle Matucana 115. 14 Nov

7.—Arboles y plantas.

LIMONEROS, NARANJOS, PALTOS, arboles forestales; plantas para jardines; maceteros greda; tierra hojas de litre. Ofrece Criadero Corrial. — Alameda esquina Arturo Prat. 13 Nov

8.—Armas, caza y pesca

COMPRO TODA CLASE DE ARMAS usadas.— Ahumada 64. 14 Nov.

9.—Artículos de escritorio, librería, imprenta.

PLUMAS FUENTE ENCENDEDORES, Lápices arreglo Galería Alessandri 30 22 Nov

12.—Compras y ventas varias.

VENDO COCHE DE GUAGUA Y SAlita de 4 sillones, precio de ocasión Moneda 1633. 10 Nov.

¡¡¡COMPRAMOS!!! — DENTADURAS dientes sueltos, usados.—Bandera 86 30 Nov.

OCASION, VENDO DOS SILLONES confortables en buen estado, ciento cincuenta botellas cerveceras a $ 1.40 cada una.— Aconcagua 1425. 11 Nov.

OCASION, MUY BARATO, VENDO mil pares hormas Luis XV.— Salesianos 1382. Paradero 9 Lo Vial. 12 Nov.

15.—Educación.

¡¡TRIUNFE UD.!! ESCUELAS POLItécnicas Profesionales "Díaz-Gascogne". (Exito del Trabajo). Oficialmente reconocidas Gobierno. 32 años prestigio, servicio del país "Internado femenino". Toda edad. ¡Fíjarse únicamente, Santo Domingo 670 (casi Enrique Mac Iver). Pida informes, prospectos. 30 Nov

ACREDITADO INSTITUTO TECNICO, Santo Domingo 1307, esquina Teatinos. Cursos completos: Comercio, Dactilografía, Telegrafía, Corte-Confección, Peluquería. Solicite prospecto. 13 Nov.

CURSOS CORTE, CONFECCION, SEñoras. La mejor enseñanza, rápida perfecta, garantida. Sistema moderno. Confección trajes, primer mes Solicite prospecto. Academia Fénix Santo Domingo 1030 19 Nov

CURSOS RAPIDOS TAQUIGRAFOS dactilógrafos, contabilidad, redacción, ortografía, escritura máquina Solicite prospectos Instituto de Contabilidad. Fundado 1922. Santo Domingo 1030. 19 Nov

18.—Ocupaciones ofrecidas.

400 BUENA COCINERA, JOVEN. — 40855. 14 Nov

NECESITO BORDADORA SINGER. Buen sueldo.— Ejército 770. 14 Nov.

NECESITO EMPLEADA PIEZAS, puertas afuera.— San Francisco 158. 14 Nov.

NECESITO EMPLEADA, PIEZAS Y comedor, sueldo 350.— Eliodoro Yáñez 1598. Teléfono 40991. 14 Nov.

NECESITO EMPLEADA PARA TODO servicio, poca familia. Virreinato 17 (por Vicuña Mackenna, frente Teatro Avenida). 14 Nov.

NECESITO EMPLEADA, CALLE SANtiago 1328. 14 Nov.

NECESITO MOZO PARA ASEO, DE 18 a 20 años, con recomendaciones. Portal F. Concha 960, 6.o piso. 14 Nov.

NIÑA PARA LAS MESAS, NECESIto.— Independencia 397-A. 14 Nov.

EMPLEADA, NECESITO, SUELDO $ 300.— Maturana 76, casa A. 14 Nov.

SE NECESITA NOCHERA, COCINEra, puertas adentro, Hurtado Mendoza 1472, Mapocho. 14 Nov.

19.—Residencias, hoteles, restaurantes.

VERGARA 511, CASA FAMILIA HOnorable, aceptaría matrimonio únicos pensionistas. 11 Nov.

TRES GRANDES PIEZAS CALLE, excelente comida. Vergara 155. 14 Nov.

NATANIEL 135 ARRIENDA CON PENsión excelente pieza calle, matrimonio, otra chica interior. 14 Nov.

1.200. LINDA PIEZA CALLE, AMObiada pensión matrimonio, San Diego 103. 14 Nov.

VICUÑA MACKENNA, ESQUINA RANcagua. Lindas piezas, c|p. Rancagua 14. 14 Nov.

ESPLENDIDA PIEZA CON PENSION, baño, anexo. Agustinas 1183. 14 Nov.

RESIDENCIAL, PARTICULAR DA pensión de mesa, pleno centro. Teléfono 84218. 14 Nov.

CASA PARTICULAR, PIEZA, PENsión, baño exclusivo.—Bandera 780, 2.o piso, Casa 2. 14 Nov.

ARRIENDO PIEZAS Y DEPARTAMENto con pensión, Alameda 381. 14 Nov.

RESIDENCIAL MAC IVER 635, PIEzas, pensión. 14 Nov.

20.—Materiales de construcción

S. SACK.— BARRACA FIERRO, SAN Pablo 1179. Morandé 817. Precios bajos. 30 Nov.

FIERRO ACANALADO, GALVANIZAdo.— Sack 30 Nov

FIERRO GALVANIZADO, LISO. — Sack. 30 Nov

FIERRO REDONDO, PARA CONStrucciones.— Sack 30 Nov.

PINTURA PASTA.— SACK. 30 Nov

22.—Motores, maquinarias y artículos eléctricos

EJES PARA TRANSMISION, A PREcios más bajos en plaza, ofrece Fundición Grajales. Calle Grajales 2548. Santiago. 10 Nov.

GRAN REMATE $ 300.000 EN MAderas, puertas, ventanas, etc. Sábado 10 noviembre, 2.30.— Irarrázaval 2625. Vea última página "Mercurio". Remates Víctor Araya. 11 Nov.

24.—Muebles, menajes y artículos sanitarios

FAMILIA EXTRANJERA, VENDE URgentísimo, dormitorio tres cuerpos 1.800; comedor, 600; ropero, 190; confortables, 600; mesas, sillas, marquezas, vitrinas.— Serrano 188. 10 Nov.

KALEIDOSCOPIO

FIGURAS CÉLEBRES Y HECHOS FAMOSOS por WALTERIO MILLAR

VICENTE YAÑEZ PINZON

Vicente Yáñez Pinzón, que había sido comandante de "La Niña" durante el primer viaje de Colón, hizo también un viaje de exploración a las supuestas Indias, que dió por resultado el descubrimiento del río Amazonas. Partió del puerto de Palos en 1499, pasó el Ecuador tomando rumbo sudoeste, recorrió un importante trozo de aquel misterioso mundo occidental, el Brasil, y en 1500 llegó a un sitio en que el agua del mar era tan dulce que su tripulación pudo llenar los vacíos toneles con agua completamente potable. Llenos de asombro, los españoles se dieron cuenta que se hallaban frente a la desembocadura del río más potente y caudaloso de la tierra, al que Yáñez Pinzón dió el nombre de "Marañón".

Mientras permanecieron en la desembocadura del río fueron sorprendidos por el choque violento de las monstruosas masas de agua que van río abajo, con las olas del mar, hasta formar las encontradas olas enormes montañas, que les llenó de terror y espanto, cosa muy común en la salida de este río en el período de la pleamar. Sólo a fuerza de gran trabajo pudieron escapar de aquel espantoso espectáculo. Yáñez Pinzón regresó a España en 1500.

Fué Francisco Orellana quien, en 1541, al volver de un viaje de exploración del Marañón, y relatar los combates sostenidos contra mujeres guerreras, llamó a este río de las "Amazonas".

¡¡OCASION!! VENDO AMOBLADOS dormitorio, comedor, hall, muebles sueltos.— Delicias 2456. 8 Dic.

VENDO DORMITORIOS, COMEDOres, escritorios, muebles sueltos, catres bronce, cocinas gas blancas, trinches, $ 100.— Santa Rosa 757 17 Nov. 21

¡¡¡SOMMIERES!!!, "COLCHOnería Francesa". Refacciona colchones, domicilio. — San Diego 9, teléfono 86259. 15 Nov

COMPRO MUEBLES, MAQUINAS, CAtres, cocinas. Fono 50230. 21 Nov.

$ 400. ROPERO, MESA $ 70, PEINAdor, 450; aparador con espejo, 400 pesos, realizo. Matucana 711. 14 Nov.

400, COCINA A GAS, 4 PLATOS, HORno, importada, buen estado. Vendo. Irarrázaval 2051, Casa 1. 14 Nov.

VENDO COCINA GAS MODERNA, 3 platos, horno nuevo. Manuel Antonio Prieto 0116. 14 Nov.

3.300. CONFORTABLE TODO TAPIzado, nuevo, vendo. Libertad 98-C. 14 Nov.

VENDO DOS MARQUESAS PERFECto estado y un servicio de plaqué fino y objetos de arte. Plaza Pedro de Valdivia 2025. 14 Nov.

COMPRO COCINA GAS BLANCA. Teléfono 90137. 14 Nov.

Dr. Saavedra
GALVEZ 178
FONO 66811

25.—Modas e interés para el hogar

$ 120.— REGIAS SABANAS, TAMAño 2 plazas. Crea cruda importada 270 x 2m. Molina 96. Estación Central. Remitimos contra reembolso. 30 Nov

$ 130 — INSUPERABLES SABANAS finamente bordadas. Crea importada 270 x 180 Molina 96. 30 Nov

$ 210.— LINDOS JUEGOS CAMAS. Bordados, 1 1|2 plaza, compuesto 1 sábana, 2 fundas y almohadón Molina 96. 30 Nov.

$ 68.— BARATISIMAS SABANAS BAño, esponja, blanca 140 x 140. Molina 96 30 Nov

$ 160.— ELEGANTE MANTEL COLOR, hermosos bordados, 160 x 160, con 6 servilletas Molina 96 30 Nov

DESDE $ 12.— DELANTALES CINturón floreado; Delantales negros blancos, de un color, gris, cáscara, azul; variedad en hechuras. Valeriano Montenegro. Molina 96. 30 Nov

27.—Negocios e instalaciones, compra y venta

VENDO TOSTADURIA Y FABRICA café higos. Utilidad comprobada, 25.000 mensual, fácil doblar utilidad. San Pablo 3060. 14 Nov.

VENDO DEPOSITO DE LICORES. Local esquina, casa habitación, enfermedad dueño, Carmen 1699. 14 Nov.

VENDO PATENTE PUESTO VARIOS, útiles y local barato. Gamero 2221. 14 Nov.

VENDO BUEN ALMACEN ABARROtes, barato, por urgencia. Recoleta 2301. 14 Nov.

45.000. GRAN DEPOSITO LICORES, Maule con Artemio Gutiérrez. 14 Nov.

33.—Propiedades venden

VENDEMOS FUNDOS, CAJA PROPIEtarios Santo Domingo 1249 12 Enero 1946

VENDEMOS PROPIEDADES — CAJA Propietarios, Santo Domingo 1249 12 Enero 1946

COMPRAMOS PROPIEDADES — CAJA Propietarios, Santo Domingo 1249 12 Enero 1946

SE VENDE, UNA PROPIEDAD, CALLE López 324. Tratar: Calle Panteón N.o 16. 11 Nov.

SIN INTERMEDIARIO, VENDO URgente, Paradero 13 Lo Vial, 3.a Avenida 239, sitio todo cerrado y plantado de 45 x 75 m. Tratar: Salesianos 1382, Paradero 9 Lo Vial. 12 Nov.

SIN INTERMEDIARIO, VENDO URgente, lindo chalet con dos cuerpos de edificio, garage, bonito jardín y huerto.— Salesianos 1382. Paradero 9 Lo Vial. 12 Nov.

$ 8.000 PIE, VENDO SITIOS, FACIlidades. Paraderos 11—23.— Vicuña Mackenna 799. Cisterna. 11 Nov.

34.—Propuestas públicas y particulares

DIRECCION GENERAL DE OBRAS Pública, Departamento de Hidráulica. Se piden propuestas públicas para la ejecución de las obras de la planta de filtros rápidos de Las Vizcachas, en la Comuna de Puente Alto, a las cuales podrán concurrir los interesados que se inscriban en el Registro Especial abierto para el objeto en este Departamento, y que se cerrará el 17 de noviembre en curso. Las propuestas se abrirán el 23 de noviembre, a las 16 horas. Santiago, 10 de noviembre de 1945. El Director del Departamento. 17 Nov.

DIRECCION GENERAL DE OBRAS Públicas. Departamento de Hidráulica.— Se piden propuestas públicas para la ejecución de las obras de ampliación del alcantarillado de Traiguén, con presupuesto ascendente a $ 775.896.70, las que se abrirán el 21 de noviembre, a las 16 horas. Bases y demás antecedentes, en la Oficina de Partes.— Santiago, 6 de noviembre de 1945.— El Director del Departamento. 18 Nov.

DIRECCION GENERAL DE OBRAS Públicas. Departamento de Hidráulica. Se piden propuestas públicas para la construcción de las obras de mejoramiento de la red de agua de mar de Antofagasta, las que se abrirán el 14 de noviembre, a las 16 horas. Bases y demás antecedentes, en la Oficina de Partes. Santiago 16 de octubre de 1945.— El Director del Departamento. 10 Nov.

35.—Radios e instrumentos de música

RADIOS RCA. Y DISCOS VICTOR. Francisco Figueroa y Cía. Santa Isabel 0301 A, entre Avenida Seminario Condell. Fono 44420. Facilidades pago. 30 Nov.

37.—Notificación y citaciones

POR AVISO DADO A CAJA DE Ahorros Talagante, queda nulo talonario cheques, Serie X-Z, desde N.os 491739 a 491750. 12 Nov.

POR AVISO DADO AL BANCO ITAliano, queda nulo el talonario de cheques Serie P. P., desde el número 210987 hasta 211000. 11 Nov.

COMPAÑIA MINERA CHAÑARCILLO Y LOMAS BAYAS.— Cítase Junta Extraordinaria Accionistas, 14 noviembre próximo, quince horas. Bandera 172, oficina 9, segundo piso; tratar estado liquidación, negociaciones, remuneración y reemplazo liquidadores y demás asuntos relacionados con la Compañía. 14 Nov.

38.—Sastrería e indumentarias

TERNOS Y TRAJES SASTRE MEDIda, confecciones para caballeros, niños. Anexo sección catres, colchones, sommieres, marquesas, etc. Grandes facilidades de pago, entrega inmediata. "El Crédito Nuevo".— San Pablo 2675 30 Nov.

GUENDELMAN SASTRES, HECHURAS finas. Crédito. San Diego 852. Edificio Teatro Caupolicán. 28 Nov

SASTRERIA SALAZAR, CABALLEros, niños, extenso surtido, corte elegante. Precios incompetibles. Visítela. Avenida Bernardo O'Higgins 2783. Alameda esquina Libertad. Atendemos a provincias contra reembolso. 30 Nov.

CASIMIRES DESDE $ 45 METRO, nacionales; $ 75 importados. Depósito directo de fábricas. Casa "Salazar". Avenida Bernardo O'Higgins 2783. Alameda esquina Libertad. Atendemos a provincias contra reembolso. 30 Nov.

¡SEÑORA, SEÑORITA! CON un terno le confecionamos un elegante traje sastre. Caballero, su terno pasado de moda, se lo transformamos en traje de huaso. Composturas en general. Sastrería San Pedro y Díaz.— Catedral 1236. 11 Nov.

LA MEJOR OFERTA DE CASIMIRES, trajes, abrigos, abriguitos, trajecito, pantalones, le brinda "Casa Salazar" Avenida Bernardo O'Higgins 2783, Alameda esquina Libertad. Visite esta casa, economizará dinero. 30 Nov.

40.—Judiciales

REMATE JUDICIAL. EL MARTILLEro Osvaldo Aguirre U., rematará el 14 noviembre, 15 horas, en Catedral 1275, 24 bordalezas de raulí nuevas para 240 litros, embargadas en juicio Navajas y Garcías con Saavedra, seguido ante Tercer Juzgado Menor Cuantía.— El Secretario. 10 Nov.

REMATE JUDICIAL. EL MARTILLEro Osvaldo Aguirre U., rematará el 14 actual, 15 horas, en Catedral 1275, radio "Zenith", embargada en juicio Santalices con Osorio, seguido ante Segundo Juzgado Menor Cuantía.— El Secretario. 10 Nov.

REMATE: EL VEINTISEIS DE NOviembre, quince horas, se rematará ante Segundo Juzgado Civil Santiago, propiedad calle Cóndell N.o 335, de San Bernardo. Mínimum: $ 45.333.33. Boleta 10 o|o del mínimum. Bases juicio ejecutivo Leiton con Silva, y otros del Juzgado indicado.— Secretario. 9 Nov.

REMATE JUDICIAL.— POR ORDEN del 1.er Juzgado Menor Cuantía juicio "González con Dagnino" rematará 15 noviembre 15 horas, Huérfanos 1428: amoblado, hall, sofá, 2 sillones. —Mario Vicuña Broullón, Martillero de Hacienda. 10 Nov

FARMACIA DE TURNO
PERMANENTE HASTA LA UNA DE LA MADRUGADA
Andrade
DELICIAS 2902 - FONO 92340

S. SACK
FIERRO NACIONAL
REDONDO CUADRADO PLANO
S PABLO 1179
MORANDE 817

REMATE: ANTE EL CUARTO JUZgado Civil de Mayor Cuantía, rematáranse propiedades de esta ciudad: Franklin 1452, Gálvez 1137 y Santa Rosa 1916, por los mínimum de: $ 60.600; $ 181.800 y $ 65.700, respectivamente, el día 28 noviembre diez y media hora. Boleta diez por ciento mínimo. Bases y antecedentes Secretaría. Expediente Druri Silvia y otro, autorización para enajenar.— El Secretario. 10 Nov

REMATE JUDICIAL.— POR ORDEN 1.er Juzgado Menor Cuantía, juicio "Topaze con Vargas", remataré 15 noviembre, 15 horas, Huérfanos 1428: ropero 3 cuerpos, toilet, cómoda, 2 veladores, radio R. C. A. Víctor N.o 1.425, victrola portátil N.o 37.353.— Mario Vicuña Broullón, Martillero de Hacienda 10 Nov.

QUIEBRA BASILIO HALABI. EN SOlicitud José Salvador Sabag, verificando crédito $ 3.000 por sueldos más imposiciones, 18 meses y desahucio, en lo principal, y confiriendo poder y abogado en el otrosí, Juzgado proveyó lo siguiente: "Santiago, 23 de octubre de 1945. Proveyendo el escrito de fs. 288, a lo principal, téngase presente y notifíquese en conformidad a la ley; y al otrosí, téngase presente.— R. de Amestí. — Castro".— Secretario. 10 Nov.

REMATE: ANTE QUINTO JUZGADO Civil Mayor Cuantía, rematarése el 28 del presente, a las diez horas, un retazo de la hijuela Sur-Poniente o "Las Casas", del antiguo Fundo Santa Irene de lo Cañas. Este retazo está ubicado junto al deslinde Sur de la Hijuela, y mide 192.100 metros cuadrados. Mínimum, $ 1.598.300. Boleta, 5 o|o mínimum. Bases y antecedentes, Secretaría Quinto Juzgado, autos "Rivas de Domínguez, Sofía", autor, para ve der.— Secretario. 11 Nov.

EL 26 ACTUAL, 15 HORAS, REMAtaráse ante Tercer Juzgado Civil Mayor Cuantías, Santiago, las pertenencias carboníferas "Las Pataguas". Una a treinta y cuatro, ubicada Comuna y Departamento Tomé, inscritas fs. 1 N.o 1, Registro de Minas Conservador Tomé 1941. Se incluyen dicho remate, todas las instalaciones y elementos de trabajo que se encuentran en ellas. Mínimum $ 165.000 pagaderos contado. Boleta 10 o|o mínimum. Bases y antecedentes Secretaría Juzgado mencionado: Juicio Caja de Crédito Minero, con Sociedad Carbonífera Las Pataguas.— El Secretario. 11 Nov.

Cuantía. Cítase parientes, Yolanda Barr. Figueroa, audiencia, 13 noviembre, 15 horas. 10 Nov.

QUIEBRA JUAN GALVEZ MACKENzie. El lunes 12 del presente a las 15.30 horas, procederé a la facción de inventario de los bienes de esta quiebra en calle Santo Domingo 987, Oficina 5. Síndico de Santiago. 9 Nov.

AGENCIAS DE "LA NACION"

PARA LA RECEPCION DE AVISOS ECONOMICOS
CIGARRERIA "EL RECORD" SAN DIEGO 1181 Teléfono 76039
FERIA MATADERO N.o 42
PORTAL EDWARDS 2743
CIGARRERIA SAN PABLO 8258
PELUQUERIA MAPOCHO 2674.
PROVIDENCIA 1540
PASTELERIA CHILE IRARRAZAVAL 2897 frente Teatro HOLLYWOOD
ROBERTO CARRASCO MAULE 1006
RECOLETA 764
PELUQUERIA "PARIS" DOMINICA 835
LAVANDERIA INDEPENDENCIA 819
LAVANDERIA HIGIENICA
ALMACEN DE MUSICA HUMBERTO MUÑOZ SAN PABLO 1515

EL 28 DEL PRESENTE, A LAS 11 horas, se rematará ante el Tercer Juzgado Civil Mayor Cuantía, Santiago, propiedad ubicada en Mapocho N.o 4120 de esta ciudad. Mínimum $ 446.200. Boleta 10 o|o. Bases y demás antecedentes Secretaría del Tribunal, juicio "Puelma L. Ramón con Flores Delfina y otra". — El Secretario. 13 Nov.

PRIMER JUZGADO CIVIL MAYOR QUIEBRA SOCIEDAD SUCESORA Otto Becker Limitada: Resolución Quinto Juzgado Civil Mayor Cuantía Santiago, octubre 1945, declaró verificado crédito Sociedad de Renta Matías Cousiño por $ 13.860.28, correspondiente rentas de arrendamiento adeudadas y tener presente privilegio Segunda clase, alegado sobre efectos sociedad fallida que existían en el local arrendado, fueron inventariados en esta quiebra, y se encuentran sujetos a retención.— Secretario. 10 Nov.

QUIEBRA JUAN GALVEZ MACKENzie. Por resolución de 29 de octubre de 1945, del Tercer Juzgado Civil de Mayor Cuantía de Santiago, fué declarado en quiebra, don Juan Gálvez Mackenzie, contador, domiciliado en calle Santo Domingo N.o 987, Oficina 5, de esta ciudad. Las personas que tengan bienes o papeles pertenecientes al fallido, deben entregarlos dentro de tercero día, al Síndico de Santiago, bajo pena de ser tenidos por encubridores o cómplices de la quiebra. Adviértese al público que no debe hacer pagos ni entregas de mercaderías al fallido, so pena de nulidad de los mismos. Los acreedores residentes en Chile deben verificar sus créditos y preferencias dentro de treinta días, bajo apercibimiento legal. Las notificaciones por avisos se harán en LA NACION.— El Secretario. 14 Nov.

QUIEBRA HALABI.— QUINTO JUZgado. Sociedad Amar Hermanos, ha verificado por $ 20.520, procedente letras de cambio y protestos. 12 Nov.

(Más avisos económicos en la página 4)

MEMORANDUM DE «LA NACION»

TURNO DE BOTICAS

Del 10 al 17 de noviembre Central, S. Poblete, Estado 353; Valdivia, Oyanedel y Cía., Catedral 1990; Esperanza, A. Mena, Esperanza 89; Roma, P. Pace, Avenida O'Higgins 3702; Ideal, M. Rojas, Mapocho 4052; Fuenzalida, E. Fuenzalida, Independencia 748; Blanco, B. Blanco, Andrés Bello 498; Andrade, M. Rabanal, Vivaceta 1930; Hoffmann, Hoffmann y Cía., San Pablo 2890; Contador, B. Contador, Independencia 2668; Sánchez, Sánchez y Cía., Santos Dumont 430; Monax, Vergara 295; La y Cía., Recoleta—Valdivieso; Orión, T. Alvarez, Matías Ovalle 1; Espila, J. Carreras, Avenida Bernardo O'Higgins 4487; Bulnes, L. Espinoza, Borgoño 211. Población Bulnes; Imperial, E. Venegas, B. Guerrero 699; Ruiz, Ruiz y Cía., B. Guerrero 1963; Haarlem, Alcoholado y Cía. Castro 597; Cóndor, E. Vita, San Diego 401; Viñez, C. Viñez, Chiloé 1807; El Pasaje, C. de Vignolo, Portugal 497; San Miguel, E. Toledo, Portugal 1980; San Luis, B. Muñoz, Avenida Berlín 784. Población Germania; Santa Isabel, R. Arangua, Santa Isabel 0301; La Salud, Tapia y Cía., Avenida O'Higgins 30; Ojeda, J. Ojeda, M. Montt 769; Las Lilas, G. A. Hoschtetter, J. M. Infante 242; Las Condes, F. García, 1 Goyenechea 26; San Jorge, L. Espinoza, P. de Valdivia 2883; Santa Marta, E. Aranda, Irarrázaval 4291; Macul, Lagos y Cía., J. P. Alessandri 2053; Lo Vial, V. Toledo, Gran Avenida 4755; Manuel Rodríguez, B. Martínez, Gran Avenida 8837.

NOVIEMBRE
10
SABADO

SANTOS DE HOY
Victoria

SANTOS DE MAÑANA
Martín

BOLETIN DEL TIEMPO

(Redactado, a las 20 horas del día 9 de noviembre de 1945)

Durante el día de hoy se restablecieron las buenas condiciones atmosféricas en el país. Sólo en la parte más austral aún se observa tiempo alterado.

APRECIACION GENERAL

Se espera buen tiempo general en todo el territorio.

Zona Norte: Bueno. Nublados matinales Vientos del oeste.

Zona Central: Bueno. Vientos del sur.

Cordillera Central: Bueno.

Zona Sur: Bueno. Nublados parciales. Vientos del oeste.

Guafo a Evangelistas: Alterado desde Isla San Pedro al sur. Vientos del oeste.

Punta Arenas: Variable.

INFORMACIONES DE SANTIAGO

TEMPERATURA DEL AIRE (día 9). Máxima: 25.5º a las 16.20 horas; Mínima: 6.8º a las 6 horas.

HUMEDAD RELATIVA DEL AIRE (día 9). Máxima: 96 o|o a las 7.20 horas; Mínima: 48 o|o a las 16.30 horas.

LLAMADOS DE URGENCIA

Asistencia Pública, San Francisco 30, teléfono 68191; Posta N.o 2 de la Asistencia Pública, Maule esquina de Chiloé, teléfono N.o 50661; Posta N.o 3 de la Asistencia Pública, Chacabuco esquina de Compañía, teléfono N.o 83338; Asistencia Pública, Ñuñoa, Villagra esquina de Irarrázaval N.o 1017, teléfono N.o 61548; Asistencia Pública de Providencia, Manuel Montt N.o 803, teléfono 29051; Prefectura de Carabineros, Moneda esquina de Morandé, teléfono 66151, Bombas 61171.

CRUZ ROJA DE LAS MUJERES DE CHILE

Independencia 339

Atenciones gratuitas para indigentes:

Policlínicas: Curaciones y cirugía menor e inyecciones, diariamente de 14 a 16 horas.

Dentística: Niños, lunes y miércoles, de 9 a 11 horas.

Adultos: jueves, de 9 a 11 horas.

Pediatría (atención de niños) sábados, de 14 a 16 horas.

Luz Ultravioleta, diariamente, de 14 a 16 horas.

SOL (día 10). Sale: a las 5.35 horas; Puesta: a las 19.19 horas.

LUNA (día 10). Sale: a las 8.44 horas; Puesta: a las 6.26 horas.

Fase: Cuarto creciente el 12 del presente.

OFICINA METEOROLOGICA DE CHILE
Ministerio de Defensa Nacional

LA NACION

Santiago de Chile, sábado 10 de noviembre de 1945

MEJORAMIENTO DE PUERTOS

La reanudación de los servicios marítimos de las empresas extranjeras, suspendidos a causa de la guerra, y el gran incremento de las actividades de los armadores nacionales señalan el comienzo de una era de intenso intercambio comercial. Es evidente que el comercio internacional está ligado íntimamente a las posibilidades del transporte marítimo, por lo cual impulsar éste equivale a crear condiciones favorabilísimas para el desenvolvimiento del juego de las importaciones y exportaciones.

La importancia de los sistemas de transporte por mar en el porvenir económico de los países es de proyecciones incalculables. Pero no debe olvidarse que el servicio de los barcos mercantes constituye sólo una parte de estas actividades, puesto que las faenas de carga y descarga y el almacenaje de las mercaderías representan un papel de innegable trascendencia. La abundancia de buques se ve restringida en sus beneficiosas repercusiones por la falta de comodidades o por los defectos que puedan entrabar las labores estrictamente portuarias. De ahí la conveniencia de reacondicionar los puertos chilenos, mejorándolos y poniéndolos en situación de facilitar al máximo las faenas correspondientes.

Estos principios, sin duda, han inspirado el Plan Extraordinario de Obras Portuarias. Así, para la zona sur se consultan importantes sumas para dotar de nuevos medios a los puertos de Talcahuano y Corral. Fuera de estos puertos, que tienen tráfico internacional, Lebu también será favorecido con la construcción de espigones exteriores, lo cual obviará muchos inconvenientes que presenta el embarque de carbón.

También es menester considerar el reacondicionamiento de puertos de gran influencia en el transporte marítimo interno. La navegación fluvial tiene una trascendencia de primera magnitud, ya que los ríos tienen la significación de caminos transversales que sirven la necesidad de vastas y riquísimas zonas. Todo lo relativo a la navegabilidad de estas vías y la construcción y mejoramiento de los puertos situados en sus riberas también es considerado en el Plan de nuestra referencia.

Así, se efectuarán diversas obras en la barra del Maule; se mejorará y habilitará el puerto fluvial de Concepción; se dragará la barra del río Imperial, a fin de que los barcos de alta mar puedan recalar en Puerto Saavedra; en Valdivia se canalizará el río, dejándolo apto para ser navegado por barcos de seis metros de calado, etc.

En suma, las condiciones en que se efectúa el intercambio internacional en lo que respecta a transporte serán perfeccionadas, con grandes ventajas para nuestros intereses económicos. También el transporte y distribución de mercaderías a lo largo de todo el país y a través de sus redes fluviales serán mejorados en forma muy satisfactoria. El Plan Extraordinario de Obras Portuarias está, pues, destinado a tener interesantes y valiosas repercusiones.

Por los fueros universitarios

El Supremo Gobierno, en ejercicio de sus facultad constitucionales, ha objetado el artículo introducido por una débil mayoría del Senado que, al limitar las rentas de los funcionarios-profesores, estaba destinado a producir una situación de grave perjuicio a la Universidad de Chile.

Prescindiendo de serios reparos legales — que analizaremos en una próxima oportunidad—, ese artículo significaba la obligada dimisión de cerca de ochenta catedráticos de las distintas Facultades Universitarias. En su mayoría, de profesores que han consagrado su vida al servicio de la nación, en la docencia y en la Administración. De maestros, como oportunamente lo subrayara el señor Ministro de Educación, don Juan Antonio Iribarren, que llevan a la cátedra la experiencia de la función y proyectan sobre ésta el estudio de la doctrina que profesan.

En algunos casos — que podemos exhibir—, se trata de verdaderas autoridades, con versación especializada en los distintos ramos del saber.

Y dentro del plazo perentorio en que tendrían que ser reemplazados, la Universidad de Chile se vería imposibilitada para encontrar un personal idóneo. Es del caso recordar que el profesorado universitario llega a la propiedad de sus cátedras después de una larga práctica: ayudante, jefe de trabajos profesor auxiliar o extraordinario y, finalmente, titular.

Ahora, salvo contadas excepciones, la Universidad de Chile, que carece de rentas suficientes para desarrollar su compleja labor, no puede remunerar al profesor de modo que se consagre exclusivamente a su función docente. De allí que además de los profesionales con libre atención de su clientela, profesen en sus aulas capacitados y dignos funcionarios, que por el hecho de servir a la Administración no pueden desmerecer de aquéllos.

Todavía téngase muy en cuenta que el Estatuto Administrativo limita las horas de clase a los funcionarios a doce horas semanales. O sea, la cátedra de dos horas al día no perturba ni puede perturbar la correcta función administrativa.

El reparo del Supremo Gobierno a la referida disposición en nada empece la plenitud del proyecto que eleva, con toda justicia, las rentas del Magisterio nacional. El retardo en unos cuantos días de su promulgación evita la perpetración de un grave daño al fuero universitario.

"MIS CHARLAS NO HAN PRETENDIDO DEFENDER O PROPAGAR UN DETERMINADO IDEARIO POLITICO"

EXPRESA EL DIRECTOR GENERAL DEL REGISTRO CIVIL NACIONAL, DON LUIS A. CUEVAS AL RESPONDER A CRITICAS DE PRENSA

El Director General del Registro Civil Nacional, don Luis Alberto Cuevas, ha dirigido a los Directores de "El Imparcial" y "El Diario Ilustrado", la siguiente restificación:

"Los diarios que ustedes dirigen me han formulado severas críticas porque el martes último dí una charla en el Centro Femenino Radical de esta ciudad. En dichas críticas han aseverado, sin fundamento serio, que esto obedece a una campaña de carácter proselitista que deseo llevar a efecto en beneficio del Partido Radical y en detrimento de otros partidos políticos.

Esto no es efectivo, señores Directores.

La charla dada en el Centro Femenino Radical, lo mismo que varias otras dadas con anterioridad en diversos centros de obreros, de empleados y de elementos apolíticos que me lo han solicitado, no son, en substancia, sino una parte de mis deberes de funcionario público. En efecto, esas charlas no han sido destinadas a defender o propagar un determinado ideario político y a desprestigiar otros, sino, simplemente, a dar a conocer las disposiciones de las leyes números 4,554 y 7.756, sobre inscripción electoral, ya que en el próximo año deberá empezar a renovarse, en plazos brevísimos, todo el Registro Electoral.

No he podido ni he querido negarme a esta labor de difusión de las leyes citadas, porque los Servicios del Registro Civil Nacional — que el Supremo Gobierno ha tenido a bien confiar a mi dirección — son los que tienen, en virtud de las mismas leyes, la mayor intervención en la formación del Registro Electoral y, en consecuencia, el mayor acopio de datos y antecedentes sobre esta materia.

Por consiguiente, pese a las infundadas protestas de los diarios que ustedes dirigen y a las tortuosas finalidades que gratuitamente me supone, seguiré dando charlas similares a las ya dictadas en todos los núcleos políticos o apolíticos que me lo soliciten, sin cuidarme de la tendencia que ellos tengan, por estimar que este es un deber que gravita sobre mí, en mi carácter de Director General del Registro Civil Nacional.

Deploro que los diarios que ustedes dirigen me atribuyan, con ánimo ligero y sin cabal conocimiento de los hechos, intenciones censurables, y demuestren así, con evidente injusticia, su lamentable concepto actual sobre mi probidad funcionaria. No opinaban así hace muy poco tiempo, cuando desempeñaba otras funciones públicas, igualmente delicadas. Entonces yo era para los diarios que ustedes inspiran un funcionario serio, honorable y digno de la mayor consideración por la independencia con que supe servir los intereses generales de la colectividad por encima de toda pasión partidista. Es sensible que hayan cambiado de opinión en tan breve lapso sin ninguna razón valedera".

CONFESION Y PENITENCIA

Los señores políticos conservadores son parcos para lanzarse en declaraciones comprometedoras. Frente al adversario, adoptan siempre una guardia cerrada.

Pero cuando se pelean entre ellos, la cosa cambia. Los odios y rivalidades largamente acumulados estallan por sobre el afán de guardar las buenas formas, y el empeño por triturar al contrincante de sus propias filas— que osó ponérseles al frente— los lleva a hacer afirmaciones, para arrepentirse de las cuales no ha de bastarles toda una vida.

Así ha ocurrido ahora en la polémica sostenida entre el presidente del Partido Conservador, señor Joaquín Prieto Concha, y el senador del mismo Partido y ex candidato a la Presidencia de la República señor don Héctor Rodríguez de la Sotta.

Veamos, para comprobarlo, una de las declaraciones formuladas por el presidente del Partido Conservador, en su respuesta a la carta-renuncia del señor Rodríguez de la Sotta. Dice en ella:

"Desde las Cámaras no podemos, a mi juicio, hacer otra cosa que justicia a los servidores públicos a medida que la inflación va produciendo el descenso del valor de la moneda. Sería insensato querer detener una avalancha cuando sólo tenemos para hacerlo una pequeña compuerta. Y no podemos obligar a permanecer fondeados en un solo punto a quienes tienen como única entrada sus sueldos y a quienes con ellos tienen que enfrentarse, en sus gastos de vida, con el alza constante de los precios".

Volvamos a repetirlo "ad perpetuan rei memoriam": **"No podemos obligar a permanecer fondeados en un solo punto a quienes tienen como única entrada sus sueldos y a quienes con ellos tienen que enfrentarse, en sus gastos de vida, con el alza constante de los precios".**

Ante tal confesión, parece excusado demostrar que ella evidencia la total injusticia de la política seguida hasta aquí por los Partidos de Derecha, al mismo tiempo que justifica ampliamente la política de Izquierda y la solución propiciada en forma incansable, desde estas columnas, relativa a la necesidad de estabilizar conjuntamente precios y salarios.

¿Qué ha hecho nuestra Derecha política y económica?

Resistir con pertinacia todas y cada una de las demandas de aumento de remuneraciones.

En cambio, se ha negado a concurrir a la adopción de medidas eficaces para estabilizar los precios, y aun propugna la eliminación del Comisariato General de Subsistencias y Precios, a fin de que la ascensión de los precios se verifique en forma más rápida que hasta hoy.

Es sabido que los precios no pueden frenarse sin una limitación efectiva y drástica de las utilidades.

Esta limitación la propuso el Gobierno en su proyecto de Ley Económica. Pero la Derecha, encabezada por el presidente del Partido Conservador, puso el grito en el cielo. Y un Ministro de Hacienda de sus filas, el señor Arturo Matte Larraín, propuso y obtuvo una transacción, que es la que aparece incorporada a la Ley Económica en vigencia. Se dispone que las utilidades superiores al 15% han de invertirse en fomento y ampliación de las propias empresas industriales o comerciales o, en su defecto, en bonos de la Corporación de Fomento.

Que tal disposición ha resultado enteramente ineficaz para los efectos de contener el aumento del costo de la vida, lo comprueba ahora el señor Prieto Concha al declarar que continúa **"el alza constante de los precios".**

Por consiguiente, **habemus confitentem reum** (tenemos un acusado que confiesa). Falta sólo que él y los demás entren en penitencia.

Porque si se reconoce que sería injusto no abrir paso a los aumentos de salarios y sueldos frente "al alza constante de los precios", y si hay consenso unánime para estimar que las elevaciones ininterrumpidas de precios y salarios nos están sumiendo colectivamente en el abismo inflacionista, es preciso frenar en estas dos ruedas a la vez.

Rectifique, pues, su errada política la Derecha, ante la expresión franca y admonitoria del presidente del Partido Conservador.

Siempre es tiempo para enmendarse cuando hay verdadera contrición. Y un arrepentimiento sincero, por grande que haya sido el pecado, nunca deja de encontrar alero benigno en el reinado de la suprema bienandanza.

G.

Sobre incremento de la producción de oro en el país

SE TRATO AYER EN ECONOMIA

En el Ministerio de Economía y Comercio se efectuó ayer una reunión en la que estuvieron presentes el Ministro señor Pedro Enrique Alfonso, representantes de la Corporación de Fomento de la Producción, del Departamento de Minas y Petróleo y el Subsecretario señor Julio Ruiz Bourgeois.

En esta reunión se consideraron en forma general diversos problemas de la minería, y el Ministro señor Alfonso solicitó que se aceleraran los informes con los cuales completará el Plan Minero.

Estas conversaciones se refirieron en forma específica a la industria aurífera, atendiendo a la instalación de trapiches que han solicitado en repetidas ocasiones tanto industriales como obreros que trabajan en esa industria.

Según nuestras informaciones, parece que no prevaleció la idea del Ministerio de acceder a lo solicitado, pues por causas desconocidas el Instituto de Crédito Minero no estaría de acuerdo con esta solicitud.

ACTIVIDADES DEL MEMCH

El Movimiento pro Emancipación de las Mujeres de Chile en su última sesión acordó celebrar una reunión en conjunto del Secretariado Ejecutivo Nacional y el Secretariado Provincial Santiago, para revisar los trabajos de las comisiones permanentes que tienen a su cargo los trabajos en las Campañas de Cultura Popular; Alcoholismo y Voto Político, y poderles ofrecer un mayor efectivo, nuevos recursos y material moderno para el mejor éxito en sus trabajos.

Esta reunión se celebrará el próximo lunes 12 a las 18.30 horas, en Merced 50. La reunión ordinaria de asambleístas se efectuará como de costumbre el martes 13, en el local y hora antes indicados.

RADIOTRANSMISIONES DE LA UNIVERSIDAD

Hoy por Radio Cooperativa Vitalicia a las 19 horas se transmitirán los siguientes libretos: "Breve reseña de las actividades de la Sociedad Constructora de Establecimientos Educacionales", "Comentarios sobre la visita al norte del Ministro de Justicia" y "Noticiario de actividades universitarias".

Mañana, por Radio Prat a las 21 horas se irradiará el libreto original de Edmundo de la Parra: "No sirve la luna blanca", novela de Luz de Viana, cuyo argumento ha sido adoptado especialmente. En el mismo espacio, "Comentarios sobre libros".

Al margen de la actualidad internacional

CAMBIO DE EPOCA

En nuestra crónica del 20 de octubre expresamos que a la fecha del Tratado de Versalles se produjo en el mundo un optimismo tocante a que no se repetiría una guerra en escala general, que contrasta con el escepticismo y la ansiedad que ahora parecen dominar en todas las esferas. Seis días después el conocido comentarista señor Ortiz Echagüe abundaba en los mismos conceptos. Ahora Mr. Churchill, en su discurso del 7 del presente, ha dicho textualmente: "El aspecto general del mundo es, en varios sentidos, menos prometedor de lo que parecía a raíz de la capitulación de Alemania en 1918, o después del Tratado de Versalles, en 1919". No hay duda, pues, de que en nuestra afirmación de marras nos hemos limitado a captar un estado de psicología colectiva que ya salta a la vista de todos los que analizan el panorama internacional, sea desde el observatorio de Londres, de Nueva York o de... Santiago de Chile.

Para algunos sería la bomba atómica la causante de todo este malestar. Nosotros creemos que la tal bomba atómica —o más bien, la insistencia de los Estados Unidos en conservar el secreto de su fabricación— sólo ha servido para llevar a la superficie una situación de tensión que existía en el fondo; en otros términos, para forzar la exteriorización, la confesión paladina de una ausencia de verdadera **unidad** entre las Naciones Unidas, que éstas y todos nos esforzábamos por disimular, por disimularnos.

Pero ¿de dónde arranca el motivo de la intranquilidad o del temor? ¿Tal vez de las potencias fascistas vencidas? Ya lo hemos dicho, y lo repetimos ahora, que no, porque tales potencias están no sólo vencidas, sino aplastadas, deshechas. En la zona de las mismas naciones aliadas radica la causa del mal. Pero, ¿alguna quiere la guerra? No, creemos sinceramente que ninguna quiere la guerra; que todas, después de la tremenda hecatombe humana en que acaban de ser protagonistas, anhelan vehemente y entrañablemente la paz, el reposo físico y mental (porque las actividades de tiempo de paz, comparadas con las de tiempo de guerra, son un verdadero "reposo"). Las declaraciones de los estadistas rectores de las grandes potencias, Truman, Byrnes, Attlee, Bevin, Molotov, no hacen más que corroborar este general deseo de paz que anima a los pueblos. Y, sin embargo, subsisten la inquietud y, más que esto, la desconfianza recíproca.

A nuestro entender, la causa profunda del mal consiste en una crisis de época, en la transición entre dos épocas muy diversas, transición que no puede hacerse sin sacudimientos ni tropiezos. Seamos más precisos: durante la guerra se ha formulado, se ha propalado a todos los vientos un ideal de nueva humanidad, en lo político y en lo económico, y ahora que la guerra ha terminado se tiene miedo de afrontar la realización de ese ideal en toda su amplitud y en todas sus consecuencias. Pero lo malo está en que los pueblos, especialmente los pueblos de los países "pequeños" —o llamados así, pues algunos de esos "pequeños" son geográficamente inmensos—, **creyeron** en ese ideal que se les predicaba, y ahora piden su aplicación.

Ejemplos. Se predicó y difundió "urbi et orbi" el principio de la autodeterminación de los pueblos. Pues bien, la población de las Indias Orientales Holandesas, o gran parte de ellas a lo menos, quiere su completa autonomía, y le es rehusada o regateada, inclusive con las armas.

Se predicó el principio del gobierno democrático de los pueblos, a base de elecciones libres, con sufragio universal y secreto. Pues bien, un conflicto interno de la inmensa China, que opone a dos grandes partidos, el Nacionalista (Kuomintang) y el Comunista, no se resuelve acudiendo a la consulta popular u organizando la opinión pública para que manifieste en forma fidedigna su parecer y su inclinación, sino que se resuelve recurriendo a la guerra civil, a una guerra civil que movilizará a millones de hombres y que puede poner en peligro —entiéndase bien— la paz universal, mucho más que la pasada guerra civil española. ¿No fué posible solicitar la intervención mediadora o conciliadora de las Naciones Unidas, tan interesadas en que no se convulsione el Continente asiático?

Sigamos con los ejemplos. Se predicó contra las "zonas de influencia" (fueron explícitamente condenadas por la Carta del Atlántico, si mal no recordamos). Sin embargo, Rusia se ha procurado, sin el beneplácito de nadie, una inmensa zona de influencia en el oriente de Europa. Se predicó contra la censura de prensa y a favor de la libertad de pensamiento y de expresión. Sin embargo, la misma Unión Soviética mantiene una censura que, a juicio de los comentaristas occidentales, es uno de los mayores obstáculos a la comprensión y a la confianza recíprocas. Se predicó contra el armamentismo, y tanto Gran Bretaña como los Estados Unidos, como Rusia, siguen manteniendo o incrementando fuerzas militares formidables (hace tres días decía el cable que la Unión Soviética mantenía tres millones y medio de soldados ocupando a seis países europeos; anteriormente ya nos hemos referido a los proyectos armamentistas norteamericanos).

Dentro del armamentismo general, la bomba atómica no es sino un arma más. ¿Existía un compromiso previo entre las Naciones Unidas de comunicación recíproca de sus secretos militares? No existía. ¿Por qué, entonces, sería un agravio el monopolio de la bomba atómica? (Recordó Churchill que durante la guerra los británicos les proporcionaron a los rusos el Radar y otros inventos, sin que los soviéticos contribuyeran con ninguno.) ¿Por qué, en lugar de discutir si la bomba atómica deberá ser objeto de un monopolio, deberá ser proporcionada a un número X de grandes potencias o confiada al Consejo de Seguridad de las Naciones Unidas, por qué, decimos, no se va directamente a un convenio de desarme universal? ¿Para qué se desea la bomba atómica sino para usarla en la tercera guerra mundial? Pero, ¿no se afirma que la organización de las Naciones Unidas tiene eficacia suficiente para conjurar cualquier conflicto futuro y hacer imposible dicha tercera guerra mundial?

Sin embargo de lo apuntado, la Humanidad nueva quiere la paz, quiere el desarme general, quiere la libertad de expresión, quiere el autogobierno y el sufragio universal. Los quiere ... los tendrá. Tarde o temprano los tendrá. Pero muchos estadistas parecen no creer en aquellos ideales que rubricaron durante la guerra, o a lo menos en la oportunidad y en la urgencia de su aplicación. Aquí está el fondo de toda la crisis. Avanzamos ineluctablemente hacia la nueva edad. Pero la tenemos. No queremos abandonar muchas de las condiciones de la edad que va quedando atrás; nos aferramos a lo que debe relegarse definitivamente al pasado y a la Historia.

Trastornos de la transición histórica. Crisis de época.

VERAX.

HUESPED ILUSTRE

Ayer llegó a nuestra capital el doctor Gabriel Turbay, ilustre estadista colombiano que goza en su patria de un vasto prestigio intelectual y político. Su intervención en la vida pública de su país ha sido considerada como sobresaliente, y debido a sus condiciones de estadista, a su comprensión de las ideas más avanzadas y modernas, a su rígido temperamento democrático y a su amplio conocimiento de los problemas sociales, la Convención del Partido Liberal de su patria lo ha ungido, hace poco, como candidato a la Presidencia de la República.

Se reúnen en el doctor Turbay todas aquellas condiciones que son necesarias en un buen gobernante, pues es un profundo conocedor de los complicados resortes de la política, habiéndose destacado desde su juventud como uno de los más brillantes enérgicos y eficaces parlamentarios. En el desempeño de los cargos de Ministro del Interior y de Ministro de Relaciones Exteriores dejó hondamente marcada su capacidad de organizador, al mismo tiempo que como Embajador en diversos países de Europa y de América, y como representante de Colombia en Estados Unidos, supo encauzar su acción en bien de los intereses de su patria y de la solidaridad americana. Ha participado con brillo en casi todas las Conferencias Panamericanas de estos últimos tiempos, y cumplió una misión de trascendental importancia en la celebrada el año 1942 en Río de Janeiro.

Como político goza el doctor Turbay de gran popularidad en su país, y es actualmente, y desde hace un año, primera cabeza de esa colectividad, carrera política que ha culminado al ser honrado con la candidatura a la Presidencia de la República.

Como orador y escritor el doctor Turbay ha alcanzado justificado renombre, no sólo dentro de las fronteras de su patria, sino en todos los países del Continente. Es, por lo demás, un fervoroso americanista, y la causa de la solidaridad de las Américas le ha encontrado, en toda ocasión y en todo trance, como al más decidido y entusiasta de sus impulsadores. Es precisamente por esta razón que llega hasta nosotros en un viaje de buena voluntad, impulsado, como él lo ha dicho por su profunda simpatía a la democracia y al pueblo chilenos, y anheloso de estudiar, durante las dos semanas que será nuestro huésped, las principales actividades económicas, sociales y culturales de nuestro país.

Saludamos en el doctor Turbay a un gran amigo de Chile y a un gran americanista.

DISTINCION A MIEMBRO DE EMBAJADA FRANCESA

Sr. GERARD DE GALASSUS

Hemos sido informados que por un decreto, promulgado recientemente, el Gobierno Provisional de la República francesa ha otorgado al señor Geraud de Galassus, Consejero Comercial de la Embajada francesa en esta capital, la medalla de la Resistencia, por su brillante contribución a la adhesión de las colonias francesas a la causa de la liberación en 1940.

SOBRE PROYECTO DE COLEGIO DE INGENIEROS

El Comité Coordinador de Centros de Alumnos ha citado a los presidentes de Centros de Alumnos de Ingeniería de la Universidad de Chile de Santiago, Católica de Santiago, Ingeniería Química de Valparaíso, Sub-Ingeniería del Politécnico de la Católica, Ingeniería Química de la Católica de Santiago, Universidad Técnica Federico Santa María y presidente de la Federación de Estudiantes Industriales y Mineros de Chile, a una asamblea plena que se realizará en el local de la Federación de Estudiantes de la Universidad Católica de Santiago, mañana a las 11 horas con el objeto de tratar el proyecto de creación del Colegio de Ingenieros.

La muela del juicio de Bernard Shaw

Hace poco un periodista londinense llevó a cabo discretamente una encuesta para establecer qué personaje inglés era más antipático entre sus contemporáneos. Los sufragios "favorecieron" a George Bernard Shaw, sin que el sarcástico carcamal manifestara desagrado. Al contrario...

En realidad el autor de "Santa Juana" ha hecho durante su ya larga vida no poco para ganarse esa reputación de hombre antipático. Mr. Shaw es popular, pero al revés. Sus ironías punzantes e inmisericordes y sus frecuentes estacazos a los convencionalismos le han dado fama de terrible polemista. Los años en vez de aplacar la pasión del sarcasmo, embotando el agudo filo de su estilete, le han afinado la sensibilidad, y hoy el mefistofélico escritor, cercano a la centuria, aparece más hispido y selvático que nunca.

Sigue diciendo sus características agudezas como hace veinte años, como hace treinta. Y si entonces prometió que viviría cien, cosa que está a punto de cumplir, ahora nos dice que llegará a los trescientos. Puede creérsele.

Sea como fuere, es indudable que Mr. Shaw va a quedar en el recuerdo de las futuras generaciones como una de las figuras más típicas de nuestro siglo. Cualquiera cosa que hace o dice se convierte, gracias al embrujo de su irradiante personalidad, en un acontecimiento mundial. Si habla del problema de la India, como si ataca a cualquiera de sus colegas o si estrena una nueva obra, el sarcástico e inquieto irlandés atrae en seguida la atención de las gentes.

Ahora el cable nos revela que George Bernard Shaw acaba de perder la última muela que le quedaba y que, además, se trata de una de las del "juicio". El hecho no deja de ser lamentable para el escritor. Su boca, enmarcada por la barba caprina, debe parecer una tenebrosa espelunca por donde se escapan los diablillos de la ironía. Claro es que Mr. Shaw no debe lamentar excesivamente la pérdida de este postrero molar. Vegetariano impenitente, poco lo necesitaba. Para sus frases satíricas tampoco le debía ser muy útil. ¡Otra cosa hubiera sido si Mr. Shaw hubiera perdido la lengua!

Por lo demás este estirado y punzante irlandés manifestó siempre tan escaso juicio —juicio del corriente, se entiende—, que la presencia en su boca del huesecillo simbólico y prudente no tenía justificación, y menos ahora que, cercano a los cien años de edad, se ve expuesto a entrar en la primera infancia.

La contumacia para prolongar su existencia es realmente asombrosa. Es tal vez la única cosa que el escritor ha emprendido en serio, y los resultados están ahí. En plena razón y salud sigue haciendo su vida corriente; escribe, discute, pasea, se baña en su piscina privada, continúa vapuleando a Derechas e Izquierdas, y hasta se permite dirigir algún varapalo a Mr. Churchill.

La rebeldía espiritual del señor Shaw, su anarquía, su inconformismo, tienen mucho que ver con esa admirable longevidad de que hace gala. Su sentido del humor y su falta de acomodación a una sociedad esencialmente convencional le permiten mantener el espíritu sano y los nervios seguros y templados. El escritor, a pesar de sus gestos sarcásticos, ha hecho de su vida un fluir constante y regular. Se puede creer que la ironía no es en el autor de "Pigmalión" otra cosa que el escudo para defenderse de los estúpidos que lo asaltan y lo molestan. Esa ironía le permite además tener el ánimo despierto y la mente en constante ejercicio. Muchas personas que llegan a una avanzada edad no son otra cosa que cadáveres vivientes. Mr. Shaw, por el contrario, no ha enmohecido sus potencias. Obra siempre como si estuviera en plena juventud. Llegará a los cien años tal vez, y seguirá visitando al dentista como si tuviera muelas, y seguirá leyendo y haciendo terribles frases.

En todo caso no hay más que un deseo de seguir vibrando de acuerdo con los tiempos en que vive. Y en el fondo Mr. Shaw, cuando ejerce su sarcasmo, no ataca a sus semejantes. Lo que hace es procurar no perder terreno, procurar que no lo arrumben como una cosa inútil y envejecida. Hace como el Tiziano cuando, incapaz ya de sostener los pinceles a los noventa y nueve años, se enfrentaba al lienzo con entusiasmo de jovenzuelo.

A. R. R.

CONSECUENCIAS DE LAS 2 GUERRAS EN NUESTRA ECONOMIA NACIONAL

FUE EL TEMA QUE TRATO EN SU CONFERENCIA EL SEÑOR GUILLERMO GANDARILLAS

A petición del Ateneo de Estudios Económicos y Sociales, institución organizada por los estudiantes de los cursos vespertinos del Instituto Superior de Comercio, el profesor señor Guillermo Gandarillas dictó una interesante conferencia en el Salón de Honor de la Universidad de Chile sobre "Las consecuencias de las dos guerras mundiales en nuestra economía nacional".

Con abundancia de datos y cuadros estadísticos el conferenciante analizó el desarrollo económico de Chile durante los años 1914 a 1922, explicando las repercusiones que el primer conflicto mundial tuvo en nuestro intercambio comercial, en la producción de salitre y de cobre, en el costo de la vida, en las finanzas públicas, etc.

Destacó el aumento considerable que experimentó el valor de nuestra moneda, la que llegó a cotizarse a cerca de 18 d. y la influencia que este hecho tuvo en el mantenimiento del costo de la vida.

Al referirse a la Segunda Guerra Mundial sostuvo que a pesar de que el país había contado con instituciones tan importantes como el Banco Central, el Instituto de Comercio Exterior y el Comisariato de Subsistencias y Precios, no se había podido detener el aumento considerable del costo de la vida.

Analizando los factores que habían determinado dicho aumento, los atribuyó, en primer lugar, a la inflación monetaria, provocada, en gran parte, por la adquisición de divisas por el Banco Central de Chile y al escaso aumento de la producción industrial y agropecuaria.

Manifestó que se había conseguido mantener un cambio de exportación fijo, pero que ello no había tenido efecto alguno en la estabilidad de los precios de los productos importados, y criticó la acción del Instituto de Comercio Exterior al no haber señalado precios máximos a dichos artículos, lo que había originado enormes ganancias para los exportadores.

Finalmente, se refirió a los peligros del inflacionismo, el que hace aparecer considerablemente abultadas las cifras correspondientes a los valores y precios. Nos asustamos, dijo, de que el Presupuesto Nacional haya sobrepasado la cifra de cinco mil millones de pesos, pero no observamos que cada peso vale, en poder adquisitivo, menos de la mitad del valor que tenía hace dos años. En esta forma, agregó, nos convertiremos en un país de millonarios en pesos infinitamente pequeños, lo que en el fondo es signo de pobreza y no de riqueza, como podría creer un observador poco acucioso.

MINISTRO DE HACIENDA REASUMIRA EL LUNES

El Ministro de Hacienda, señor Pablo Ramírez, se dirigió ayer a Valparaíso, de donde regresará el lunes próximo en la mañana.

Como de costumbre el Ministro señor Ramírez atenderá los asuntos pendientes en esa Secretaría de Estado.

BIBLIOGRAFIA

"ECONOMIA Y FINANZAS"

Ha salido a la circulación y a la venta en los quioscos el N.o 108 de esta revista, correspondiente al mes de octubre.

La situación de la minería del cobre en Chile, el tema de más actualidad y el de mayor trascendencia para nuestra economía nacional, es expuesto y desarrollado en esta edición por los más autorizados ingenieros de minas y expertos en la materia.

Editorialmente, don Fernando Benítez G. presenta una completa y acabada exposición técnica y comparada sobre la minería del cobre.

Con el título de "El porvenir de la pequeña minería", don Javier Herreros complementa el estudio anterior y se refiere a una crítica de don Daniel Armanet hecha a un reportaje a don Alfredo Sundt sobre esta misma materia, crítica publicada en el número anterior de esta revista.

Siguiendo el orden del sumario vemos a continuación: "Dique seco y Astillero de Valparaíso" (Primera parte. Informe de don Martín Cerda, Ing. Civil) por J. W. Hitchman. "Los transportes en la economía de los países sudamericanos" por don Hugo Narizzano. "Cincuentenario de la muerte de Pasteur", por el Prof. Pablo Pacottet. "La restauración del Comercio de Exportación", por don Roberto Mackay, y la situación de los mercados bursátil, ganadero y de productos, etc.

ACUERDOS de FEDERACION DE INSTITUCIONES FEMENINAS DE CHILE

Ayer se reunió el Comité Ejecutivo de la Fechif, presidido por la señora Amanda Labarca; entre otros acuerdos se tomaron los siguientes:

1.o — Activar la campaña a favor del voto político. — En vista de la proximidad de las nuevas inscripciones que se abren a contar del 1.o de enero, preocuparse de que todas las mujeres tengan al día su carnet de identidad.

2.o Se rindió un sentido homenaje a la memoria de don Juan de Dios Marticorena. Se hará una erogación destinada al Hogar de Niños de Avenida Miguel Claro 614 para ayudar en esta forma a la infancia desvalida, que fué una de las grandes preocupaciones de este filántropo.

3.o Quedó comisionada la señora María Correa para presentar los saludos de la Fechif al señor Rafael Alberti y señora Teresa León, ilustres escritores españoles, que desde hoy son nuestros huéspedes.

La Comisión encargada de la Exposición, se reunirá hoy día para tomar acuerdos sobre esta materia.

EL EJECUTIVO OBSERVO EL ARTICULO 12 DEL PROYECTO DEL MAGISTERIO

LA RESOLUCION DEL GOBIERNO INCIDE EN LA DISPOSICION QUE FIJA UN TOPE DE $ 132,000 ANUALES AL PROFESORADO UNIVERSITARIO

En la tarde de ayer visitó al Vicepresidente de la República, la directiva nacional de la Federación de Educadores de Chile acompañada del diputado radical señor Alejanro Ríos Valdivia.

Durante esta entrevista, según nos lo fuera informado, se trató sobre el proyecto económico del Magisterio. La comisión dió a conocer al señor Duhalde numerosas peticiones, recibiendo las seguridades de que el Gobierno buscaría una solución a este problema que no afectará los intereses del profesorado.

Posteriormente, el Ejecutivo dirigió a la Cámara de Diputados un mensaje por el cual observa el artículo 12 del proyecto, suprimiéndolo. En la parte expositiva del veto, el mensaje expresa:

"Por lo demás el mantenimiento de este artículo significaría privar a la docencia y, en especial, a la Universidad de funcionarios de la administración cuyos conocimientos y experiencia son garantía de una labor eficaz y provechosa y abrir, en cambio, las puertas del más alto plantel educacional del país sólo a los hombres de gran independencia económica o de grandes rentas en la actividad particular, en las industrias o el comercio, cuya situación muy respetable, no puede considerarse para estos efectos, como excluyente de los ciudadanos que han dedicado su vida al servicio público y que estarían capacitados para profesar la docencia. En efecto, se sacrificaría a los actuales funcionarios públicos que son profesores universitarios y que, para poder conservar las rentas correspondientes a los puestos públicos que desempeñan, necesitarían imperiosamente renunciar sus cátedras universitarias, porque sin hacer estas renuncias tendrían que reducir sus entradas a la suma de $ 132,000 anuales.

Por último, la compatibilidad docente ha merecido especial tratamiento en nuestra Carta Fundamental que la ha extendido, como única excepción a los cargos parlamentarios y así, antes y ahora, son numerosos los señores senadores y diputados que, sin inconveniente material ni de otro orden, desempeñan la función parlamentaria y prestigian la docencia.

Con el mérito, pues, de estas consideraciones y con arreglo a la facultad que me confiere el artículo 53 de la Constitución Política del Estado, vengo en observar el Proyecto de Ley contenido en su referido oficio N.o 27, con el único fin de que se elimine de él el artículo 12 y, para lo cual acompañó a V. E. dicho oficio.

REUNION DEL PROFESORADO

A las 19 horas, se reunió el profesorado de Santiago en el Liceo N.o 1. Después de escuchar la cuenta de la Directiva de la Federación de Educadores y del Comité Económico sobre el estado de la campaña, la asamblea acordó solicitar a S. E. el Vicepresidente de la República la promulgación inmediata de la Ley de Mejoramiento Económico recién despachada en último trámite por el Congreso.

Se consideró en la Asamblea la inconveniencia de que el Ejecutivo envíe un mensaje vetando el Artículo 12 de la ley, debido a que ello significa dilatar demasiado la situación desesperante en que se encuentran estos servidores públicos.

Este acuerdo fué acogido por la Directiva del Magisterio y luego de un nuevo estudio se acordó poner en la misma noche este acuerdo en conocimiento del Ministro de Eucación y solicitar una entrevista en el día de hoy con el Vicepresidente de la República. En esta oportunidad se dará a conocer a S. E. que la noticia del veto de la Ley a causado justificada alarma a lo largo de todo el país y que los profesores consideran de necesidad inmediata la promulgación de la Ley y que es conveniente enviar a la brevedad un mensaje aclaratorio en especial en lo que se refiere al Artículo 12, que afecta a los profesores de la Universidad de Chile.

Los resultados de estas entrevistas se darán a conocer por la prensa y en una concentración que tendrá lugar el martes próximo, como de costumbre en el teatro del Liceo N.o 1, a las 18.30 horas.

DECLARACION

La Federación de Educadores de Chile, reunida anoche extraordinariamente acordó:

"1.—Reiterar su posición favorable al principio general de limitación de rentas, siempre que se aplique a toda la Administración Pública, pero rechazar su aplicación como una excepción específica al Ministerio de Educación y como una maniobra en contra de la Universidad de Chile.

2.—No obstante, y en presencia de las dificultades que el recurso del veto entraña y la alarma que ha producido en el Magisterio, acuerda solicitar del Ejecutivo la inmediata promulgación de la ley y las medidas que, sin menoscabar las espectativas del profesorado, conduzcan a solucionar la grave situación creada a la Universidad de Chile".

PARTIDO RADICAL

ASAMBLEA 2.a COMUNA. — En su sesión del 8 del corriente tomó los siguientes acuerdos con relación al sensible fallecimiento del distinguido correligionario don Juan de Dios Marticorena: 1.o) Guardar un minuto de silencio en su memoria; 2.o) Destinar una suma de dinero para desayuno escolar en la Comuna; 3.o) Enviar condolencia a la familia, y 4.o) Levantar la sesión en señal de duelo.

ASAMBLEA DE CONCHALI — Cita a reunón para hoy sábado. Se ruega la asistencia por haber asuntos de suma importancia.

La Tesorería atenderá en el mismo local, de 18.30 a 20 horas.

ASAMBLEA DE BARRANCAS.— El domngo 11, a las 11 horas, en San Luis N.o 63, esta asamblea cita a todos sus militantes, con el propósito de presenciar la fundación del Centro de la Juventud Radical de Barrancas.

A la inauguración de este Centro asistirán la directiva provincial de la Juventud Radical, destacados miembros del Consejo Provincial y del Consejo Nacional del Partido. El Centro de los nuevos y futuros militantes de la Juventud será compuesto por la mayoría de los jóvenes de la Comuna de Barrancas.

28.o ANIVERSARIO DE LAS REPUBLICAS SOVIETICAS CELEBRARA 5.a COMUNA

El Partido Comunista de la Quinta Comuna de Santiago celebrará mañana el 28.o aniversario de la revolución que constituyó el Estado constitucional de la Unión de Repúblicas Socialistas Soviéticas, con una kermesse en un amplio local de la calle López N.o 849.

Asistirán a este acto, especialmente invitados, destacados dirigentes del Partido Radical, Falange Nacional, Partido Democrático, Socialista Auténtico, dirigentes nacionales y regionales del Partido Comunista de Chile, y numerosas delegaciones de todos los sindicatos de la comuna.

El programa está integrado por excelentes números artísticos, elección de la Reina de la Comuna, y diversos otros entretenimientos. El baile será amenizado por una conocida orquesta de la capital.

CONFERENCIA REGIONAL DEL PARTIDO COMUNISTA SE INICIARA EL JUEVES

El jueves próximo, a las 19 horas, se inaugurará la Conferencia Regional del Partido Comunista, cuyas sesiones de trabajo proseguirán los días viernes, sábado y domingo.

Los trabajos de esta Conferencia servirán de base al Congreso Nacional del Partido, que se efectuará en diciembre próximo.

CONFERENCIA SOBRE LA COPLA ANDALUZA

Hoy a las 19 horas, en la Sala de Conferencias de la Universidad de Chile, disertará don Luciano Ruiz de Navarro, sobre "Vida, pasión y muerte de la Copla Andaluza".

Se ilustrará esta conferencia con interpretaciones de música flamenca y trozos musicales españoles.

La próxima conferencia de este charlista se efectuará el 17 del presente.

SE TOMARON MEDIDAS PARA PRESTIGIAR LA INDUSTRIA NACIONAL

El Cónsul de Chile en Guayaquil, señor Jorge Téllez, sostuvo una prolongada entrevista con el Subsecretario de Economía y Comercio señor Julio Ruiz Bourgeois, a quien informó ampliamente sobre la exportación de productos chilenos al Ecuador y a la vez proporcionó las informaciones relacionadas con conservas que llegaron a ese país en mal estado, debido a su mal envase, con el consiguiente descrédito para nuestra industria.

De esta situación tomó en su oportunidad conocimiento el Consejo Nacional de Comercio Exterior, organismo que adoptó de inmediato las medidas necesarias en contra de la fábrica de sardinas que había sido denunciada.

PARTIDO SOCIALISTA AUTENTICO

COMITE REGIONAL.— Cita a todos los militantes y especialmente a los Secretariados de las Seccionales, a la reunión de la Conferencia Sindical, que se verificará mañana domingo, a las 10 horas, en Santo Domingo 1240. Se advierte a los militantes que en dicha reunión se aprobará la tesis presentada y se pondrá término a la Conferencia Sindical.

PARTIDO DEMOCRATICO

SAN MIGUEL.— Cítase a los correligionarios de la Comuna a junta general para el domingo 11 del presente, a las 11 horas, en Av. San Joaquín 1260.

QUINTA NORMAL.— El convencional señor Arturo Gauthier Chávez, ha declarado que, en los asuntos internos de su Partido, apoyará en la Convención a la Junta Ejecutiva, y que en lo político, es partidario de la unión con los Partidos populares y de la cooperación con el Gobierno.

La IBERIA
CATRES PURO BRONCE
SAN DIEGO 1245

CIRCULO AUTONOMO DE ALUMNOS Y EX ALUMNOS DEL "NATIONAL SCHOOLS"

Se invita a los socios y alumnos a presenciar proyecciones técnicas de radio y electricidad que se pasarán en nuestro local de:

SAN MARTIN 841

el domingo 11 del presente, a las 10 horas.

EL DIRECTORIO.

SEÑORITAS O JOVENES
se necesitan para la venta de Artículo de Industria Nacional, de gran demanda.
Muy buena comisión.
Teléfono 307, Cisterna

AVISOS ECONOMICOS

(DE LA 2.a PAGINA)

QUIEBRA: "SUCESORA OTTO BECker Ltda.". Quinto Juzgado Civil.— Nómina de los créditos y preferencias reconocidos presentada al juicio en conformidad a lo dispuesto en el Art. 113 de la Ley 4.558.— Créditos Valistas: Carlos González Morales, $ 14.155.10; Francisco Regulez Isla, $ 19.268.31; Banco de Chile, $ 7.500.00 e intereses; Banco Español-Chile $ 35.057 16; International Machinery Co., $ 31.881 90; Luis Arrau Ugarte, $ 28.019.15; Figueras, Puig y Cía., $ 3.323.00; Antonio Delk S., $ 50.095.80, Luer, Page y Cía., $ 320.00; Lucrecia Igor Ortega, $ 351.00; Zenén Albornoz Araya, $ 579.60; Leopoldo Ruiz Soto, $ 579.60; Héctor Fernández Fernández, $ 882.00; Banco de Crédito e Inversiones, $ 7.140.00; Arturo Junge Sahr, $ 10.100.50; Raúl Irarrázaval Lecaros, $ 162.909.07; Tomás García Cascajo, $ 9 395.60; Cía. de Seguros "La Pacífico", $ 39.439.80; Cía. de Seguros "La Pacífico", $ 154.725.00; Caja de Previsión de Emp. Particulares, $ 61 746.82 e intereses.— Preferencias Reconocidas: Caja de Previsión Empleados Particulares, (imposiciones), $ 13.580.04; (primera clase); Luis Cascante Silva, (salarios), $ 425.60 (primera clase); Amanda Bassi Piccinini, (salarios), $ 625.60 (primera clase); Zenén Albornoz Araya, (salarios), $ 512.35, (primera clase); Leopoldo Ruiz Soto, (salarios), $ 793.50 (primera clase); Héctor Fernández Fernández, (salarios), $ 1 099.50 (primera clase). — Impugnaciones Deducidas: Hans Matewsky Stender, $ 500.000.00 e intereses: Hernán Guerrero Ramírez, $ 203 333.20 intereses y costas: Lucrecia Igor Ortega, la preferencia de $ 351 00; Zenón Albornoz Araya, la preferencia de $ 579.60; Leopoldo Ruiz Soto, la preferencia de $ 579.60; Héctor Fernández Fernández, la preferencia de $ 882.00; Banco de Crédito e Inversiones, $ 9.677.03; Cía. de Seguros "La Pacífico", la preferencia de 2.o grado de $ 39.439.80; Tomás Manuschevich Krasner, $ 100.000.00 y su preferencia; Cía de Seguros "La Pacífico", la preferencia de 2.o grado de $ 154.725.00. — El Secretario. 12 Nov.

REMATE.—26 DE NOVIEMBRE PRÓximo, 15 horas, Segundo Juzgado Mayor Cuantía Santiago, rematará sitio 814, Población Bulnes, Renca Mínimum: $ 1.333.32. Boleta 10 o/o mínimum. Bases y antecedentes juicio Caja Habitación con Juan de Dios Martínez y oficinas Caja Habitación. —El Secretario. 12 Nov.

QUIEBRA SUCESORA OTTO BECker Ltda. Quinto Juzgado Civil. Por resolución de 7 de noviembre de 1945, fijóse como fecha cesación pagos fallido el 5 de abril de 1945.— El Secretario. 12 Nov.

NOTIFICACION.— DE ACUERDO con lo dispuesto por el artículo 56 de la Ley 7.600 y 285 de su Reglamento, notifícase a doña Rosa Luisa Salas viuda de Opaso, hoy su Sucesión o a quien sus derechos represente, para que en el plazo de diez días contados desde esta publicación, proceda a otorgar en la Notaría de don Luciano Hiriart de esta ciudad, escritura de compraventa y cancelación en favor de don Pedro Pagnini Saavedra, adquirente de los sitios 72 y 74, de la Población "Chorrillos", que ha consignado en Caja la totalidad del saldo insoluto de precio adeudado, bajo apercibimiento de hacerlo la Vicepresidencia en su rebeldía.— Ángolmo Vera Muñoz, Vicepresidente Ejecutivo Caja Habitación. 10 Nov.

QUIEBRA FERNANDO HEDERRA DOnoso. Quinto Juzgado Civil. Por resolución de 7 de noviembre de 1945, túvose por rendida cuenta general administración Síndico, bajo apercibimiento declararse aprobada si no se objetare dentro de quince días.— El Secretario. 12 Nov.

QUIEBRA LUIS MATELUNA GOMEZ. Cuarto Juzgado Civil. Por resolución de 7 de noviembre de 1945, túvose por rendida cuenta general administración Síndico, bajo apercibimiento declararse aprobada si no se objetare dentro de quince días.— El Secretario. 12 Nov.

QUIEBRA SELIM NAZIR GANOM. Quinto Juzgado Civil. Por resolución de 7 de noviembre de 1945, túvose por rendida cuenta general administración Síndico, bajo apercibimiento declararse aprobada si no se objetare dentro de quince días.— El Secretario. 12 Nov.

CUARTO JUZGADO CIVIL, POR auto treinta y uno de octubre, concedió posesión efectiva de herencia intestada de don Benito Mendoza a su cónyuge Berta Silva Carvajal Tramítase conforme Arts. 40 a 44, Ley 5,427.— El Secretario. 10 Nov.

QUINTO JUZGADO CIVIL. EL 14 del presente a las diez y seis horas, procederé a completar inventario de los bienes de don Luis Correa Vergara. Cito interesados a mi Secretaría, Bandera N.o 342.— Secretario. 13 Nov.

REMATE JUDICIAL: EL MARTILLEro Osvaldo Aguirre U. rematará el 14 del presente, a las 15 horas, en Catedral 1275, las especies embargadas en juicio Provasoli con Van Loock, seguido ante Quinto Juzgado Civil de Mayor Cuantía.— El Secretario. 12 Nov.

QUIEBRA NATALIO MYSIOR ROsenfeld. Por resolución de 2 de octubre de 1945, del Primer Juzgado Civil de Mayor Cuantía de Santiago, fué declarado en quiebra don Natalio Mysior Rosenfeld, comerciante, domiciliado en calle Bandera N.o 521, Of. A, de esta ciudad. Las personas que tengan bienes o papeles pertenecientes al fallido deben entregarlos dentro de tercero días, al Síndico de Santiago, bajo pena de ser tenidos por encubridores o cómplices de la quiebra. Adviértese al público que no debe hacer pagos ni entregas de mercaderías al fallido, so pena de nulidad de los mismos. Los acreedores residentes en Chile deben verificar sus créditos y preferencias dentro de treinta días, bajo apercibimiento legal. Las notificaciones por avisos se harán en "La Nación".—El Secretario. 14 Nov.

SEGUNDO JUZGADO CIVIL CONCEdió posesión efectiva herencia testada, Corina Fournet Vion a hijos naturales, Arturo, Armando y Fernando Latuz Fournet.— Secretario. 12 Nov.

BOMBAS

CUERPO DE BOMBEROS DE QUINta Normal 1.a Compañía, Bomba Manuel Rodríguez. De orden del señor Capitán, cito a la Compañía a ejercicio para el domingo 11 del presente a las 21 horas. Punto de reunión el Cuartel. Uniforme de trabajo —El Ayudante. 11 Nov

PRIMERA COMPAÑIA DE BOMBEros, de La Cisterna, Patria y Honor. Cítase a la Compañía a ejercicio para el domingo 11 del presente a las 8.30 horas. Uniforme de trabajo. Punto de reunión: El Cuartel.— El Ayudante. 11 Nov.

12.a COMPAÑIA DE BOMBEROS "Chile Excelsior". Cito a la Compañía a los funerales de nuestro voluntario honorario, don Juan de Dios Marticorena Chavez, para hoy viernes 9, a las 9.15 horas, punto de reunión, Huérfanos y Amunátegui Uniforme de parada.— El Ayudante

BOMBEROS DE QUINTA NORMAL 2.a Compañía. "Voluntad y Sacrificio". De orden del Capitán, cito a la Compañía a ejercicio para el domingo 11, a las 8 horas. Uniforme de trabajo. Reunión el Cuartel. Asistencia obligatoria.— El Ayudante. 11 Nov.

3.a COMPAÑIA DE BOMBEROS. Bomba Clara y Absalón. Por orden del Capitán, cito a la Compañía a ejercicio para el lunes 10 y miércoles 14 del presente, a las 21,30 horas. Punto de reunión. El Cuartel. Uniforme de trabajo.—El Ayudante.

EL MINISTRO DE AGRICULTURA INAUGURO AYER LA 14.a EXPOSICION AGRICOLA DE TEMUCO

EL PRESIDENTE DE LA "SOFO", SEÑOR LANGDON, DIO A CONOCER LAS ASPIRACIONES DE LOS AGRICULTORES DE LA REGION

TEMUCO, 9.— A mediodía llegó el Ministro de Agricultura, señor Jorge Urzúa, invitado especialmente por la Sociedad de Fomento Agrícola con el objeto de inaugurar la XIV Exposición Ganadera, Agrícola e Industrial.

FESTEJOS OFICIALES

Fué esperado en el aeródromo de Maquehua, por los dirigentes de la SOFO, autoridades y personalidades. Momentos después fué invitado a un cocktail ofrecido por el Club de Temuco. Alrededor de las 15 horas, aviones pertenecientes a la Brigada Aérea, realizaron diversas pruebas sobre la ciudadela de la SOFO, en homenaje a la Exposición en los momentos en que llegaba a ese recinto, el Ministro señor Jorge Urzúa.

INAUGURACION DE LA EXPOSICION

A las 16 horas se realizó la solemne inauguración de la Exposición en cuyo acto su presidente, señor Tomás Langdon, pronunció un elocuente discurso, cuyos principales acápites, son los siguientes:

"Entrega la Sociedad de Fomento Agrícola de Temuco, a la alta consideración del Supremo Gobierno y de la República, este conjunto de exponentes, con que las esferas productoras de esta zona del país, quieren evidenciar una vez más cuál está siendo el resultado de su trabajo en las industrias agropecuarias, que tanto brío alcanzan aquí.

Se honra la institución regional que represento en este momento, con ese hecho, que le permite expresar al señor Ministro de Agricultura, y a nuestros invitados y visitantes, que siente viva la esperanza de que se cumplan las condiciones de perfeccionamiento que ella viene promoviendo desde su fundación y mostrando desde la primera Exposición que organizó.

La Décimocuarta muestra que el señor Ministro ha visto con los boxes repletos de ganado, y los stands en copioso arsenal de productos agrícolas y manufactureras industriales, responde a una base muy adecuada para servir al impulso de la grandeza nacional. Y queremos decir que para este impulso esperamos que el Supremo Gobierno nos coloque en esa posibilidad, mediante las medidas oficiales y las obras públicas que la Sociedad de Fomento Agrícola de Temuco viene sustentando con tesón.

Me refiero, señor Ministro, a la proposición que hemos hecho al Excmo. Presidente de la República, que fué elogiada por él, y en la cual, sin duda, usted estará de acuerdo, por razón de su cargo y de su propia actividad en la vida civil. Es la necesidad de hacer depender del Ministerio de Agricultura, toda la función gubernativa relacionada con esta industria.

Para servir al impulso de la grandeza nacional, la ganadería espera que el Gobierno adopte otra medida, cual es la de realizar, una a una las recomendaciones que hizo el Primer Congreso Ganadero del Sur, celebrado en Temuco en agosto de 1943, y que están en conocimiento de los Poderes Públicos.

La implantación de esas proposiciones hechas desde Temuco hace dos años, permitirán a la nación disponer de suficiente carne y leche para su nutrición en términos científicos y en forma adecuada al vigor del pueblo. Es decir, que consideramos que hemos entregado al Gobierno la solución del ataque a la desnutrición, que hoy daña el bienestar de nuestros conciudadanos, especialmente de las clases asalariadas.

También para esa grandeza nacional, precisamos en esta zona que el Supremo Gobierno la traiga a esa posibilidad, por medio de otro factor fundamental. Me refiero a la construcción de una moderna red de caminos, y en este punto señor Ministro nuestras palabras tienen que ser necesariamente quejosas.

Nosotros tenemos fe íntegra en su Excelencia el Presidente de la República y en su Ministro de Obras Públicas y Vías de Comunicación, como también la tenemos en nuestro Ministro de Agricultura.

Esto es lo que significa en esfuerzo y en esperanzas, esta Décimocuarta Exposición de Temuco. La pongo, con su contenido físico y espiritual, a disposición del señor Ministro de Agricultura, para que tenga a bien ricibirla como una sencilla y clara prueba de cooperación al Supremo Gobierno, que parte del optimista corazón y de la recta conciencia laboriosa de los habitantes de esta zona

Tenga a bien, señor Ministro, declarada inaugurada.

HABLA EL MINISTRO DE AGRICULTURA

A continuación habló el Ministro señor Urzúa, declarando inaugurada oficialmente la Exposición. Dijo que se encontraba satisfecho de este torneo, donde ha podido aquilatar grandes progresos alcanzados por la agricultura sureña y especialmente por la ganadería. En seguida se extendió sobre los problemas agropecuarios y expresó que el Gobierno se encuentra empeñado en solucionarlos, especialmente los que favorecerán a la industria ganadera, triguera y maderera. Terminó felicitando a los agricultores de la zona por su gran esfuerzo en la presentación de esta magnífica exposición.

PASEO DE ANIMALES

A continuación, se efectuó el tradicional paseo de los reproductores, frente a las tribunas oficiales, pudiendo apreciarse la calidad de animales presentados.

PROGRAMA ARTISTICO

Momentos más tarde en el Casino de la Exposición se realizó un programa artístico con números de bailables, en el cual participaron destacados elementos artísticos.

BANQUETE OFICIAL

A las 21 horas, en el Casino de la Exposición se efectuó el banquete oficial y en la mesa de honor tomaron colocación, el Ministro señor Urzúa, parlamentarios regionales y personalidades. En esta manifestación hicieron uso de la palabra varias personalidades.

VENTA DE PRODUCTOS

Entre los hechos dignos de destacarse, debe mencionarse el de la venta en $ 40,000 el champion reservado a vacunos Durham de propiedad del señor Alberto, que obtuvo en Santiago el premio de honor; fué vendido al señor Eleazar Bravo, de Temuco.

ALMUERZO A DELEGADOS AGRICOLAS

Mañana se realizará el almuerzo que ofrece la SOFO a los delegados de las sociedades agrícolas pertenecientes a instituciones congéneres del país y se ofrecerá en el Refugio del Cerro Ñielol.

PROGRAMA PARA EL DIA DE HOY

De acuerdo con el programa oficial, se efectuarán los consultados para este efecto y que son revista de gimnasia, concurso hípico, reuniones bailables y comida y baile a beneficio del Asilo de Ancianos.

REGRESO DEL MINISTRO URZUA

El Ministro señor Urzúa regresará mañana por vía aérea a Santiago. — (OSCAR ARELLANO, Corresponsal).

CASA PROPIA PARA NIÑOS ASILADOS EN HOGAR INFANTIL DE VICTORIA

SE HAN RECOLECTADO MAS DE 48 MIL PESOS CON ESTE FIN. — OTROS APORTES

VICTORIA 9.— El comité ejecutivo designado por la Sociedad Hogar Infantil de Victoria para organizar la kermesse y baile a beneficio de una casa para la Escuela-Hogar No. 23 de la ciudad, integrado por la señora Elisa Savioz de Siegmund, Rosendo Morales V., y Hernando Pérez Barros, presidente, secretario y tesorero, respectivamente, ha dado cuenta de su exitoso cometido.

Las cifras hablan por sí solas de los buenos resultados de esta iniciativa tan laudable, según pasamos a informar a continuación:

Kermesse, total entradas	$ 26.761.50
Total gastos	6.121.80
Entrada líquida de la kermesse	$ 20.639.70
Donaciones en dinero efectivo	$ 17.854.20
Valor de donaciones en maderas	$ 4.600.—
Donación de 50 acciones del Banco del Sur de Chile	$ 5.000.—
Total de entradas en dinero, valores y materiales	$ 48.093.90

La encomiable finalidad perseguida, cual es la de adquirir una casa propia para la Escuela-Hogar de Victoria, y la labor incansable, activa e inteligente de los directores y asociados de la Sociedad Hogar Infantil, incluida la cooperación de muchas otras personas, entre quienes merece especial mención la apreciada dama señora Elisa Savioz de Siegmund, que preside la institución, permitieron un éxito tan completo, que augura realizaciones favorables inmediatas.

LA SOCIEDAD HOGAR INFANTIL DE VICTORIA

Fundada la institución hace apenas tres años, desde cuya época ha contado en la presidencia con el gran hombre público, muerto a temprana edad, don Cayetano Vigar, y con el distinguido magistrado don Alberto Esquivel, y actualmente teniendo en el timón a la señora Savioz de Siegmund, no sólo cooperó a la fundación y al sostén de la Escuela Hogar N.o 23 fundada hace dos años, sino que ahora ha resuelto reunir el dinero que necesita para comprar la casa propia que hace falta al plantel.

Con el dinero erogado, más de cuarenta y ocho mil pesos en dinero, valores y materiales, está en condiciones la Sociedad de comprar el sitio y casa que necesitan los pequeños del Hogar Infantil.

Antes de resolver respecto a la adquisición ha encomendado a don Enrique Cortés Delgado, alto funcionario del Ministerio de Educación, algunas gestiones extraoficiales ante la Corporación de Reconstrucción y Auxilio, y ante la Sociedad Constructora de Establecimientos Educacionales, para saber si, mediante el aporte de una suma equivalente a $ 50.000 o adquiriendo acciones por igual valor en la Sociedad Constructora, se podría obtener de tales organismos, los fondos para hacer un edificio más amplio, más confortable y más apropiado a este objeto.— (A. Padilla Zapata, corresponsal).

LA CRECIDA DEL RIO DIGUILLIN OCASIONA SERIOS PERJUICIOS

YUNGAY, 9.— Ayer la corriente del Río Diguillín arrastró ambos muelles de los desembarcaderos de lanchas, con la consecuente interrupción del tránsito. Los vecinos de esta localidad reclaman su pronta reparación por personal competente.

Hoy, a las 18 horas, llegaron a ésta los diputados señores Concha, Irarrázaval, Prieto y Herrera.— (FUENTES, Corresponsal).

ACONCAGUA
FALLECIMIENTO DE DON ANDRES GRANIC L.

LOS ANDES, 9.—Anoche a las 20 horas, falleció víctima de una antigua enfermedad que se agudizó últimamente el señor Andrés Granic Ljuvetic, Agente de Comercio Exterior en esta ciudad, cargo que desempeñó durante tres años.

Su prematura muerte, pues sólo contaba con 30 años, ha sido muy lamentada por sus numerosos amigos y vastas relaciones en todos los círculos de la ciudad.

Sus funerales se efectuarán mañana después de las honras fúnebres que se oficiarán en la parroquia Santa Rosa.— (FIGUEROA, Corresponsal).

Blanco 1161 VALPARAISO Teléfono 4427

BARCOS PARA ENTREGAR EL PROXIMO AÑO OFRECEN A CHILE ASTILLEROS SUECOS

Ayer se supo en algunos círculos marítimos que habían llegado diversas ofertas de Europa para la venta de vapores, buques y motores en actual construcción en astilleros suecos para ser entregados a los compradores en el curso del próximo año de 1946.

La lista de ofrecimiento es relativamente larga y de entre esas ofertas se pueden mencionar algunas tales como por ejemplo: cuatro buques motores gemelos, de 1.800 toneladas d/w aproximadamente con motores Diessel "Atlas", con 12 nudos de andar y con una capacidad de 108 mil pies cúbicos. Su precio es cercano a 1.900.000 coronas suecas, o sea, de $ 15.175.300 moneda chilena.

Dos buques motores gemelos de aproximadamente 1.600 toneladas d/w con un andar de 11,5 nudos con cargamento completo de capacidad de 72 mil pies cúbicos. Estos dos buques podrían ser entregados en cuatro meses más, pues habían sido pedidos por armadores alemanes, los que cancelaron dichos pedidos debido a fuerza mayor. Su precio de venta es de aproximadamente 1.750.000 coronas suecas o sean unos $ 13.977.250 moneda chilena.

Cinco vapores de 4.370 toneladas d/w con un andar de 12 nudos construidos especialmente para el transporte de minerales y carbón a granel. Se ofrece igualmente un vapor que está listo y dos más que estarán disponibles dentro de un plazo de 6 meses y otros dos más en doce meses. Su precio es de tres millones de coronas suecas o sean, $ 23.961.000 moneda chilena cada uno. Estos cinco barcos serían muy a propósito para ser usados en Chile dadas sus características que presentan y la carga que pueden movilizar.

Igualmente se ofrecen diez vapores y un buque motor de 2.950 toneladas d/w. De estos 10 vapores, cinco son de 4.200 toneladas d/w, y los otros cinco, son de 2.240 d/w; 2.240 d/w; 2.000 d/w; 2.990 d/w y 4.370 d/w, respectivamente. Cada uno de estos barcos tiene distinto precio y pueden ser entregados entre 3 meses a un año de plazo.

Estos ofrecimientos de barcos extranjeros a Chile ha sido extraordinario y excepcional, y las propuestas se estudian con mucho interés, ya que existen y se presentan muchas probabilidades de negociación para adquirir estos barcos europeos, tal es lo que se comentaba en la tarde de ayer en los diversos círculos marítimos.

PROTESTA DE LA I. MUNICIPALIDAD DE V. DEL MAR, SOBRE PUBLICACIONES

TEXTO DEL ACUERDO APROBADO POR UNANIMIDAD EN LA ULTIMA SESION DE LA CORPORACION VIÑAMARINA, RELATIVO A REMATE DE TERRENOS EN CALETA ABARCA

En su última sesión ordinaria, la I. Municipalidad de Viña del Mar, aprobó por unanimidad el siguiente acuerdo:

CONSIDERANDO:

La nota de escándalo con que se ha subrayado desde algunos sectores de opinión la resolución municipal de enajenar en pública subasta un lote de terrenos ubicado en Caleta Abarca, con el fin de que se construya en ellos, un moderno edificio de departamentos;

Estimando que esta campaña en la forma como ha sido sostenida puede impresionar falsamente a la opinión pública acerca de los fundamentos y propósitos que inspiraron esta decisión;

Que aún cuando los detalles de las bases fueron confeccionados, —como es costumbre—, por los organismos municipales respectivos, sin ser sometidos en su oportunidad a la consideración municipal;

Siendo el deseo de esta Corporación eliminar cualquier duda acerca de la rectitud de procedimientos y verdadero espíritu de bien público que animan cada uno de sus actos:

ACUERDA:

1.o Protestar en forma enérgica por esta campaña que envuelve apreciaciones precipitadas y contiene expresiones inaceptables y desusadas en la calificación de cualquier acto de autoridad;

2.o Ordenar se haga pública una exposición de los antecedentes y razones que tuvo en vista la I. Corporación al acordar la enajenación de los terrenos;

3.o Consultar al Colegio de Arquitectos de Valparaíso, para que se pronuncie en forma técnica respecto a la construcción del edificio proyectado y sobre las posibilidades difundidas públicamente de que ésta edificación afecte o altere la estética del lugar de acuerdo con las normas de urbanismo generalmente aceptadas;

4.o Ordenar la revisión de las bases de la subasta por el Departamento Jurídico Municipal, para que informe acerca de su legalidad, debiendo conocer de este informe la Corporación;

5.o Disponer la suspensión del remate hasta que los trámites pendientes sean cumplidos.

PARALIZARAN SUS LABORES OBREROS DEL CARBON MIENTRAS PERMANEZCA EN CORONEL EL "RIO DIAMANTE"

EL BARCO ARGENTINO ESTA DESCARGANDO 20,000 SACOS DE AZUCAR CRUDA EN PUERTO LIRQUEN

EL DOMINGO DEBERA CARGAR EN CORONEL 7,500 TONELADAS DE CARBONCILLO

CONCEPCION, 9.—A las 2 horas de la madrugada arribó a Puerto Lirquén el vapor argentino "Río Diamante", de la flota mercante del Estado, que descargará en ese puerto 20,000 sacos de azúcar cruda destinados a la Compañía de Refinería de Azúcar de Penco. Las faenas de descarga se iniciaron hoy, esperándose queden totalmente terminadas en la tarde de mañana sábado, ya que se han desarrollado con absoluta normalidad. Luego el "Río Diamante" deberá dirigirse a Coronel para empezar a recibir 7,500 toneladas de carboncillo y 600 toneladas de carbón corriente para abastecer sus propias calderas, desde las primeras horas del próximo domingo.

Los obreros han declarado que paralizarán totalmente las labores en los minerales de toda la zona carbonífera, plegándose esta vez el personal que trabajó en la planta, o sea, el que acciona en el mecanismo del muelle mecánico Schwager, mientras permanezca en ese puerto la nave argentina.

La Compañía ha declarado que se efectuarán las faenas con personal de sus empleados, en forma de asegurar el rápido zarpe del "Río Diamante". — (JOSE MARTINEZ, Corresponsal).

SANTIAGO
CONCHALI CELEBRARA EL 17 DEL ACTUAL LAS FIESTAS PRIMAVERALES

CONCHALI, 9.— Con gran entusiasmo prosiguen los preparativos de la celebración de las Fiestas de la Primavera en esta ciudad, las que se iniciarán el sábado 17 del actual.

Se están efectuando los escrutinios para la elección de Reina y hasta el momento figuran en los lugares de honor las señoritas Alda Valderrama, Isabel Santis y María Pinto.

En todos los círculos de la población existe gran interés por esta elección y por contribuir al mejor éxito de estas festividades.— (El Corresponsal).

SE PIDE DACION DE SITIO ERIAZO PARA CONSTRUCCIONES

COLINA, 9.— Existe frente a la parroquia del pueblo de Colina, una extensión de terreno que muy bien podría aprovecharse para la construcción de viviendas, cuya escasez se hace cada día más notoria. Este predio pertenece al Arzobispado, quien hace un tiempo, en una visita hecha por Monseñor Müller, dispuso que fuese vendido en lotes para habitaciones de los pobladores. El cumplimiento de esta disposición vendría no sólo a solucionar en parte este problema de la vivienda, sino que también contribuiría al adelanto y hermoseamiento de la localidad, ya que dicho predio se encuentra ubicado en la calle principal.

Hace algunos días, vecinos de la localidad se entrevistaron con el Arzobispo, Monseñor José María Caro, para solicitarle hiciera efectiva esta disposición, quien los atendió, como es su costumbre, en forma muy cordial y prometió preocuparse especialmente de ello.

El pueblo espera confiado que esto sea pronto una realidad, dado el interés con que acogió Monseñor Caro esta antigua aspiración de los que sólo miran el progreso y bienestar general de la Comuna. — (GARDAIX, Corresponsal).

CAUTIN
HUNDIMIENTO DE UNA LANCHA HA OCASIONADO ELEVADAS PERDIDAS

PUERTO SAAVEDRA, 9.— Debido al fuerte temporal habido el día 7, se hundió una lancha remolcada por el vapor Saturno, ocasionando pérdidas por valor de cien mil pesos en mercaderías y consignadas al comercio local. No hubo desgracias personales en este accidente. El vapor Saturno efectúa su viaje a Carahue, debido a la falta de otros medios de movilización. El Comité de Adelanto Local se ha dirigido al Ministro de Obras Públicas, señor Eduardo Frei, solicitando la solución de este antiguo problema de movilización.

Debido al fuerte temporal reinante, los estudios de habilitamiento de la barra del Río Imperial, fueron paralizados.—(SIR MENDEZ, Corresponsal).

VALPARAISO
NUEVO PERIODICO APARECIO EN LA CIUDAD DE QUINTERO

QUINTERO, 9. — Ha aparecido últimamente un periódico titulado la "Voz de Quintero", órgano de prensa que prestará, sin lugar a dudas, un enorme beneficio a esta Comuna.

Este rotativo fué financiado por la Directiva de la Junta de Vecinos de Quintero y por su formato y aspecto informativo ha alcanzado inmediatamente el favor público.

MALLECO
SEIS MILLONES COSTO GRUPO ESCOLAR QUE SE TERMINO EN C. CAUTIN

CURACAUTIN, 9. — Todos los sectores de la ciudad, refundidos en un Comité especial de vecinos, se preparan para celebrar dignamente la inauguración del Grupo Escolar de la ciudad, obra que constituye un orgullo para la zona y en la cual se invirtieron alrededor de seis millones de pesos.

Esta obra que será un modelo en su género, solucionará en el futuro el grave problema de los locales escolares, que eran en esta ciudad anticuados, estrechos y escasos. — (Araneda, Corresponsal)

MOVIMIENTO DE VAPORES

PROXIMAS LLEGADAS

RIMAC, de Callao.
FRESIA, de Guayaquil.
MAULLIN, de Iquique.
LOBOS, de Liverpool.
CAPE JUNCTION, de Guayaquil.
VILLARRICA, de Punta Arenas.
JUNIN, de Iquique.
WHITE FALCON, de Nueva York.
PUYEHUE, del norte.
APOLO, de Arica.

PROXIMAS SALIDAS

LONTUE, para Iquique.
MILLABU, para Buenos Aires.
JUNIN, para Iquique.
MAULLIN, para Iquique.
CONDOR (Velero), para Grecia.
ARICA, para Buenos Aires.
FRESIA, para Guayaquil.
NAGUILAN, para Arica.
PENCO para Guayaquil.

ESPECTACULOS DE HOY

VALPARAISO.— Matinée, vermouth y noche: Siempre en mi corazón.
COLON. — Matinée, vermouth y noche. Fatalidad.
REAL. — Matinée, vermouth y noche: Ay Jalisco no te rajes.
VELARDE.— Matinée, vermouth y noche: La historia de un gran amor.
IMPERIO — Matinée vermouth y noche: Las rubias de Andy Hardy.
VICTORIA. — Matinée, vermouth y noche: Honor a las armas y Flor silvestre.
CONDELL (Continuado): Dos en el cielo y No te puedo olvidar.
RIVOLI (Continuado): Angel de maldad y La bribona era una dama.
REX (Viña).— Matinée, vermouth y noche: Me he de comer esa tuna.
RIALTO (Viña) — Matinée, vermouth y noche: La ciudadela del amor y fin del Dr. Satanás.
OLIMPO (Viña).— Matinée vermouth y noche: Belleza, ritmo y amor.
MUNICIPAL (Viña).— Matinée, vermouth y noche: Blanca Nieves y los 7 enanitos.

NUEVO CONSUL GENERAL DE GRAN BRETAÑA EN VALPSO. FUE DESIGNADO

En círculos generalmente bien informados se ha sabido que ha sido designado nuevo Cónsul General de Gran Bretaña, en Valparaíso, el señor James Kenneth Víctor Dible, en reemplazo del señor H. H. Cassells que se acoge a la jubilación después de una meritoria labor consular. El señor Dible llegará en la primera semana del próximo mes de diciembre a Valparaíso, es un ex miembro del ejército británico y distinguido funcionario del servicio consular, con una larga hoja de servicios.

RENUNCIO EL MINISTRO DE CORTE de APELACIONES D. ANTOLIN ANGUITA B.

El presidente de la Corte de Apelaciones de Valparaíso, don Antolín Anguita, elevó ayer a la consideración del Vicepresidente de la República la renuncia indeclinable de su cargo, concebida en los siguientes términos:

"Excmo. señor:

Antolín Anguita Badilla, Ministro de la Corte de Apelaciones de Valparaíso y actual presidente de la misma, a V. E. digo: Después de cerca de 50 años de servicios públicos, 43 de los cuales he sido judiciales, y de éstos 23 en el cargo de Ministro de Corte, he llegado al duro convencimiento de que nada me ha servido sacrificar mis intereses personales para poder con honradez e independencia, llegar al término de mi carrera, satisfecho de haber dado a mis conciudadanos, sin distinción de credos y opiniones, garantías de justicia imparcial y recta, como corresponde al desempeño de tan delicado cargo.

Todo ello ha sido inútil y aún siendo yo el más antiguo de los Ministros de Cortes de Apelaciones, se me ha postergado en repetidas ocasiones sin que a nadie le haya preocupado mi situación, en una época de ambiciones de ascensos y de intereses compensados.

Mi última postergación ha colmado la medida de las postergaciones y la dignidad me obliga a retirarme de mis funciones, sin haber podido llegar al término de mi carrera; y aunque el ascenso no me habría significado mayor beneficio pecuniario para jubilar, por lo menos me habría dado la íntima satisfacción de haber visto coronados mis esfuerzos.

Es por ésto, Excmo. señor, que vengo en hacer renuncia indeclinable del cargo de Ministro y presidente de la Corte de Apelaciones de Valparaíso, y en pedir a V. E. se digne aceptarla, reservándome el derecho de jubilar de acuerdo con las leyes de la República."

FALTA DE FLETES IMPIDE LLEVAR MAS ARROZ PARA GRECIA

El Gobierno de Grecia efectuó una compra directa de arroz chileno para atender a la alimentación de ese país, en vista de la escasez de subsistencias causada por la guerra mundial que felizmente terminó hace poco. Este cargamento de arroz chileno que alcanza a 2.300 toneladas será llevado por el velero chileno "Cóndor" vía Cabo de Hornos.

El Gobierno de Grecia se ha interesado por la adquisición de mayores cantidades de este producto, pero las negociaciones aún cuando son ventajosas, no han podido prosperar a causa de la falta de fletes. Es éste un hecho lamentable.

EL ORFEON DE LOS PROFESORES HIZO GRAN PRESENTACION

Todo un éxito constituyó la presentación anual del Orfeón de Profesores de Viña del Mar, conjunto artístico formado por sesenta personas y que con especial dedicación dirige la señora María Righi de Vergara.

La presentación a que aludimos hecha en el Teatro Municipal de Viña del Mar, superó con creces las mejores expectativas pues aparte de constituir un triunfo artístico, fué, a la vez, un éxito económico ya que las aposentadurías de platea se encontraban repletas.

De entre los números que estimamos de más alto valor artístico debemos señalar el "Tenebrae" de Victoria, a cuatro voces femeninas con un terceto formado por las sopranos Olga Becas, Aura Báez y la magnífica contralto Coty Correa; la "Forza del destino", de Verdi, a cuatro voces masculinas, además, actuando de solista la soprano Olga Becas.

Merecieron, a insistentes aplausos del numeroso público, ser bisadas las obras "Traviata", de Verdi (coro de Zingarelle y coro di mattadori espagnuoli) y la canción de P. Villar, "Agüita del cielo".

Al término de la presentación fueron muy felicitados los componentes del Orfeón y especialmente la señora Righi de Vergara y las solistas señorita Coty Correa y Olga Becas.

MANIFESTACION EN HONOR DE LOS EX COMBATIENTES EN EL STADE FRANCAIS.—

Mañana se efectuará en el Stade Francais, a las 13 horas, el almuerzo en honor de los ex combatientes de la guerra de 1939-1945, en celebración del armisticio de 1918.

El Director invita a sus socios a tomar parte en este homenaje y ruega avisar las adhesiones al teléfono 40402, antes de las 19 horas de hoy.

RECEPCION.—

Mañana tendrá lugar la recepción que ofrece la señorita Gabriela Balbontín García Moreno.

CONFERENCIAS EN EL CLUB MILITAR.—

Ha despertado interés entre los intelectuales ligados de algún modo a las instituciones armadas, la noticia de que en el Club Militar se abrirá un ciclo de conferencias que estarán a cargo de los más altos valores de la intelectualidad chilena.

Una dama inaugurará estas veladas culturales, la señora Esmeralda Zenteno de León por muchos motivos relacionada con el Ejército y conocida en el mundo de las letras y del arte por su pseudónimo Vera Zouroff. La conferenciante disertará sobre el poeta Rubén Darío, ilustrando su conferencia con recitaciones a cargo de sus alumnas.

Maternidad
"LUISA KAPLAN"
ARTURO PRAT N.o 139
TELEFONO 83128
SERVICIO MEDICO PERMANENTE

EN PAPUDO
cerca playa, buena casa amoblada
$ 12.000
5 dormitorios, comedor, baño completo, cocina, dependencias. Tratar:
Teléfono: 89472

La IBERIA
VELOCIPEDOS
SAN DIEGO 1245

EN EL HOTEL CRILLON.---

Manifestación ofrecida en el Hotel Crillon, por el Cuerpo de Agregados Militares, Aéreos y Navales de las diferentes Embajadas y Legaciones acreditadas en esta capital, con motivo de despedir al Adicto Militar de los Estados Unidos, mayor señor Gorman, y de incorporar a su seno al mayor señor Angarita, Agregado Militar de la Embajada de Colombia

DINNER-DANSANT EN EL CLUB MILITAR.—

Hoy a la hora de costumbre, se repite el dinner-dansant; semanal en este prestigioso centro social militar.

Amenizará la fiesta la orquesta de guarnición con un escogido programa musical bailable.

EN HONOR DEL MINISTRO DEL BRASIL EN GUATEMALA.—

Hoy se efectuará en el Club de Viña del Mar el almuerzo que ofrecen en honor del Ministro del Brasil en Guatemala, Excmo. señor Carlos Da Silveira Martins Ramos, los condecorados por el Gobierno del país hermano del Atlántico.

El Excmo. señor Embajador se dirigirá a fines del presente mes a Centro América, para hacerse cargo de sus altas funciones diplomáticas.

NACIMIENTOS.—

En la Clínica de Maternidad Tarnier, han nacido:

Un hijo del señor Dr. Abraham Drobny Kleinhanz y de la señora Gladys Rosenzuiag de Drobny.

—Una hijita del Dr. Dalibor Razmilic y de la señora Aida Valdés de Razmilic.

—Un hijo del señor Robert Holmes Cave y de la señora Gabriela Lezaeta de Holmes.

—Un hijo del señor Eduardo Swett Madge y de la señora Elena Pérez de Swett.

Han nacido:

Un hijo del señor Mario Recabarren y de la señora Eliana Yáñez de Recabarren.

—Una hija del señor José Pérez y de la señora Olga Aldana de Pérez.

—Una hija del señor Emilio Cendoya y de la señora Aida Marten de Cendoya.

EN EL HOTEL CARRERA.--

EN HONOR DE LA SRA. IDA ALAMOS DE GARCIA.—

Sus relaciones sociales ofrecerán un té en el Hotel Carrera en honor de la señora Ida Alamos de García, a las 17 horas del lunes 12 de noviembre, con el objeto de augurarle feliz viaje en su próxima visita a Estados Unidos en Norte América.

La lista de adhesiones está a disposición de los interesados en la caja central del Hotel.

ANIVERSARIO DE LA INDEPENDENCIA LIBANESA.—

A las 21.30 horas del jueves 22 de noviembre los miembros de la Colonia Libanesa Residente en esta capital se reunirán en un cocktail y comida en el Hotel Carrera, en celebración del segundo aniversario de la independencia de su patria.

TE-BRIDGE-POKER EN EL HOTEL CARRERA.—

Bajo los auspicios de las señoras Carolina Valdés de Torres, Elena Valdés de Larraín, María Peña de Larraín y María Loreto Valdés de Valdés, se ha organizado un Té-Bridge-Póker que se llevará a efecto en los salones del Hotel Carrera el viernes 30 de noviembre, en beneficio de las obras sociales del Obispado de Temuco.

Antecedentes, inscripciones y reservas de mesas son atendidas por las damas mencionadas en los teléfonos 45714, 42569, 44446 y 44394.

ENFERMOS.—

Se encuentra enferma de gravedad la señora Laura Carmona de Bunster.

—Mejor don Santiago Pérez Carreño.

—Delicada de salud se encuentra la señorita Adriana Valdés Olavarría.

—En la Clínica Tarnier se encuentra hospitalizada la señora Adriana Urzúa de Moreno. Su estado es satisfactorio.

VIAJEROS.—

De paso por Santiago han llegado el señor Luis Orrautia González y su esposa señora Rosa Vernaza de Orrautia, de la sociedad de Guayaquil.

—Se encuentra en Viña del Mar la señora Rosa Subercaseaux de Cousiño.

—A Valparaíso, el señor Alberto Gutiérrez Vargas.

—Al mismo punto, el doctor Ramón López Vargas.

CULTO.—
PARROQUIA SANTA FILOMENA.—
Bendición de las nuevas campanas.

El domingo 11 de noviemore, a las 18.30 horas, se efectuará la solemne bendición de las nuevas campanas de la Iglesia Santa Filomena.

Este acto es uno de los números programados para la celebración del cincuentenario de la fundación de la parroquia y ha despertado mucho entusiasmo entre la feligresía.

Predicará en esta ceremonia el Pbdo. don Aníbal Carvajal.

Se ha nombrado padrinos de las nuevas campanas a todos los feligreses y al efecto se han repartido invitaciones a todos ellos, subscritas por el señor Cura Párroco, don Alejandro Arias S. y por los miembros del Comité Pro celebración del Cincuentenario, señoras Ida Zañartu de Wedeles, Nieves Walker de Méndez, Concepción Ochagavía de Bascuñán, Leonie Ahués de Salah y señores José Ebel, Carlos Valdivieso, Eduardo Valenzuela O., Leovigildo Corcuera y Francisco J. Quevedo.

A las profesionales universitarias católicas. — Las invita el directorio del Centro "Santa Teresa de Avila" de la Acción Católica de Mujeres, al retiro que el Rvdo. Padre Rafael Gondolfo dará mañana, de 9 a 11.30 horas, en Catedral 1249.

COMIDA DE UNION CHILENO FRANCESA.—

Hoy, a las 21 horas, en el Club Penquista, Monjitas 583; se efectúa la comida de confraternidad chileno-francesa, que esta institución realiza mensualmente.

Las inscripciones se cerrarán a las 16 horas, en el mismo Club.

COLONIE FRANCAISE.—

L'Unión Nationale des Combattants 1914-1918 a l'honneur d'inviter les membres de la Colonie Francaise, les Anciens Combattants, Alliés et les amis de la France, á assister á la Messe de campagne qui será célébrée au Mausolée Francais du Cimetiére général, demain dimanche 11 Novembre á 11 heures par le Revd. Pére Denis, des Péres Francais, et á la Cérémonie funébre á la mémoire des Francais morts pour la Patrie.

—

Les Francais et leurs amis sont priés d'assister au Banquet de la Victoire offert par L'Unión Nationale des Combattants 1914-1918 et le Comité de la France Combattante aux Combattants francais et chiliens récemment de retour au Chili. Il aura lieu demain dimanche 11 Novembre, á 13 heures au Stade Francais.

MISAS.—

Con motivo de ser hoy 10 de noviembre, el 2.o aniversario del fallecimiento de la señora Juana Merino de Perhérin se oficiará una misa, por el eterno descanso de su alma, en la Iglesia de San Agustín, Estado 133.

—El domingo 11 del presente, aniversario del fallecimiento de la señora Griselda Laso de Arancibia, el capellán señor Julio Ramírez oficiará una misa por el descanso de su alma en el Seminario Pontificio, a las 10 horas.

BAUTIZOS.—

En la Clínica Santa María ha sido bautizada Gabriela Alejandra, hija de don Benedicto Chuaqui y de la señora Graciela Jayat de Chuaqui.

Fueron sus padrinos el doctor don Miguel Berr y señora Olga Lama de Berr.

—Ha sido bautizada Ana María, hija de don José Larraín Valdivieso y de la señora Alicia Cruz de Larraín.

Fueron sus padrinos don Nicolás Cruz Correa y la señora Teresa Valdivieso de Larraín.

MATRIMONIOS.—

Hoy contraerán matrimonio:

Don Eugenio Vergara Vicuña con la señorita Inés Oliva García, en la Iglesia Parroquial de Viña del Mar, a las 5.30 P. M.

—Don Carlos Mourkazel M. con la señorita María Luisa Irigoyen C., en Valparaíso.

—Don Fernando Molina García-Moreno con la señorita Luisa Alcalde Tuñón, en la Iglesia de los RR. PP. Franceses.

—El Dr. don Carlos Sepúlveda Sánchez con la señorita Olga Cox Parada, privadamente.

Contraerán próximamente matrimonio:

El señor Eugenio Dávila Saxton con la señorita Mónica Willshaw Claro el 1.o de diciembre.

—El señor Daniel Lyon Subercaseaux con la señorita Raquel Bernales Castillo, el 22 de diciembre en la Iglesia de los RR. PP. Franceses.

BELLOWS

EL WHISKY DE AMERICA PARA AMERICA

Presenta en su programa radial selecto

LOS ROMANTICOS

al destacado actor colombiano

EDUARDO GOMEZ BUENO

Los días Martes, Jueves y Sábado, de 20.30 a 21 horas, por

C. B. 70 RADIO SANTA LUCIA

DISTRIBUIDOR EXCLUSIVO PARA CHILE:

CARLOS F. ARAYA ROA

CASILLA 3309 — SANTIAGO

EN EL HOTEL CARRERA.--

Aspecto de la piscina del Hotel Carrera, ubicada en el 17.o piso del edificio, y desde la cual se descubre un hermoso panorama.

EN EL CRILLON.—

Manifestaciones que se efectuarán próximamente en este hotel.

Martes 13 de noviembre:

Té que ofrecen sus amigas a la señorita María Elizabeth Jaramillo Phillips, para despedirla de su vida de soltera.

Sábado 17 de noviembre de 1945

Cocktail dansant, en honor de la señorita Isabel Aguiló y del señor Vicente Selles, ofrecido por sus relaciones, con motivo de su próximo matrimonio.

MUSICA

HOY, SINFONICO EDUCACIONAL EN EL CAUPOLICAN

Con el concierto educacional a cargo de la Orquesta Sinfónica de Chile del Instituto de Extensión Musical, que se llevará a cabo hoy a las 11 de la mañana, se inicia la segunda serie de sinfónicos educacionales, realizados en colaboración con el Departamento de Cultura del Ministerio de Educación. Este concierto, que se desarrollará en el Teatro Caupolicán, será dirigido por el maestro Tevah, y en él participará como solista la cantante Loreto Greve, alumna de Blanca Hauser. En los conciertos siguientes actuarán como solistas los cantantes Mario Arancibia y Rosa Garnitz, alumna de Lila Cerda y Ema Ortiz, respectivamente.

TEVAH Y RUTH GONZALEZ EN EL SINFONICO DEL ALAMEDA

Extraordinaria aceptación han obtenido los conciertos sinfónicos que ha organizado el Instituto de Extensión Musical de la Universidad de Chile, en diversos teatros de barrio. Es así como los conciertos que se efectuaron en los Teatros Oriente y Portugal congregaron un entusiasta y numeroso público. Prosiguiendo con esta serie de conciertos, se efectuará uno el próximo miércoles a las 18.30 horas en el Teatro Alameda, a cargo de la Orquesta Sinfónica de Chile bajo la dirección del maestro Víctor Tevah y con la participación como solista de la destacada soprano chilena Ruth González.

El programa será el siguiente:

PRIMERA PARTE

Obertura de Guillermo Teh, de Rossini.

Tres canciones para soprano y orquesta, de Scarlatti, Mozart y Puccini.

Solista, Ruth González.

SEGUNDA PARTE

Sinfonía Inconclusa, de Schubert.

TERCERA PARTE

Danza de la Súplica, del ballet La Guitarra del Diablo, del compositor chileno Jorge Urrutia Blondel, e Introducción y Danza de La Vida Breve, de Manuel de Falla.

Las localidades se encuentran en venta en la boletería del Teatro Alameda a los precios de 8 pesos platea, 5 pesos balcón y 2 pesos galería.

EL SINFONICO CON MUSICA CHECA

La música checa, la auténtica, con arraigo en el sentir popular, se fundamenta principalmente en la obra de dos artistas de valía: Antón Dvorak y Bedrich Smetana. Como factor común los une la sinceridad expresiva. No buscan, ni menos rebuscan, en su magín ideas o armonías que pudieran pasar por novedosas, sin el justo control del sentimiento. Escribieron sin pensar en producir sorpresas al auditorio. Su música, a veces discutible en cuanto a calidad, nació del corazón —como decía Beethoven de su Misa en Re— para llegar al corazón. Dvorak casi nunca se desligó de los elementos eslavos que a veces dan una especial fisonomía sonora a sus creaciones; no así Smetana, cuyo amor por las expresiones puramente checas lo sitúan en primer lugar entre todos los compositores de su país.

En el Concierto Sinfónico dedicado a la música checa que dirigió ayer, en el Teatro Municipal, Víctor Tevah, se ejecutaron tres obras importantes: la Obertura de "La novia vendida", de Smetana; el Concierto para violoncelo y orquesta, de Dvorak, y la Segunda Sinfonía del compositor moderno Bohuslav Martinu.

"La novia vendida" es tal vez la creación lírica más popular y estimada en Checoeslovaquia. Su obertura no tiene, sin embargo, un valor representativo dentro de la producción de Smetana; además, desligada de la ópera, interpretada en una audición sinfónica, pierde gran parte de su significación musical.

Respecto a Concierto para violoncelo, de Dvorak, que esta vez Adolfo Simek-Vojik, ejecutó la parte solista con amplio sentido unitario, con hermoso tono y elegante fraseo, venciendo a la vez sus múltiples dificultades instrumentales, es demasiado conocido para extenderse en consideraciones relativas a su valor artístico. Eso sí, que tampoco podría señalarse como una obra sobresaliente en la creación del autor de la sinfonía Nuevo Mundo.

La segunda Sinfonía, de Martinu, ejecutada ayer por primera vez en Chile, está escrita a base de temas y ritmos populares. Tiene, seguramente, un valor algo limitado por costumbres regionales que no han trascendido como elemento de un arte universal.

Su armonización es un poco artificiosa y su fisonomía dinámica presenta más rasgos de ballet que de obra sinfónica organizada de acuerdo con la forma puesta en uso por autores consagrados.

La labor desplegada por Víctor Tevah frente a estas complejas creaciones orquestales, fué en todo sentido admirable; demostró conocer en sus más mínimos detalles las partituras elegidas para este concierto de música checa no sólo en su aspecto técnico, sino también en lo que presentan de característico como expresiones de costumbres y sentires tan diversos a los nuestros.— A. A.

CARLOS ISAMITT EN "FRISO ARAUCANO" HOY

En el concierto radiofónico de extensión musical que irradia Facultad de Bellas Artes de la Universidad de Chile, por CB 66 Radio Chilena, de 13 a 15 horas, se transmitirá el programa siguiente:

I

Sergio Prokopieff. Concierto para violín y orquesta op 63.

Solista, Jaszha Heffeta y la Orquesta Filarmónica de Boston, dirigida por Koussevitzky.

Carlos Isamitt: Friso Araucano.

Orquesta Sinfónica de Chile. Solista, Matilde Broders.

II

Beethoven: Cuarteto en Mi mayor. Interpreta Cuarteto Lener.

Jacques Ibert: Concertino.

Dimitri Shostakovitch: Quinteto op. 57.

"LAS ABANDONADAS", SERA ESTRENADA EL LUNES PROXIMO EN EL TEATRO SANTIAGO

El lunes próximo se dará a conocer en el Teatro Santiago la extraordinaria película mexicana "Las Abandonadas", un film que distribuye Cinematográfica Ibarra, y que reúne en su reparto a prestigiadas figuras de la cinematografía azteca como Dolores del Río y Pedro Armendáriz. La dirección de esta magnífica obra cinemática estuvo a cargo de Emilio Fernández, muy conocido entre nosotros por su labor de dirección en "María Candelaria".

En "Las Abandonadas", Dolores del Río vive, con una versatilidad que solamente pueden alcanzar las actrices privilegiadas, un papel múltiple, que viene a ser la más dura prueba a que una artista pueda someterse, y podemos decir, sin temor a equivocarnos, que Dolores del Río obtiene en ese múltiple papel de "Las Abandonadas", el triunfo más incontestable y rotundo de toda su carrera artística.

No cabe duda que el estreno de "Las Abandonadas" constituirá todo un éxito para Cinematográfica Ibarra, sus distribuidores en todo Chile.

NUEVO LOTEO

EN BARRIO RESIDENCIAL BILBAO — TOBALABA

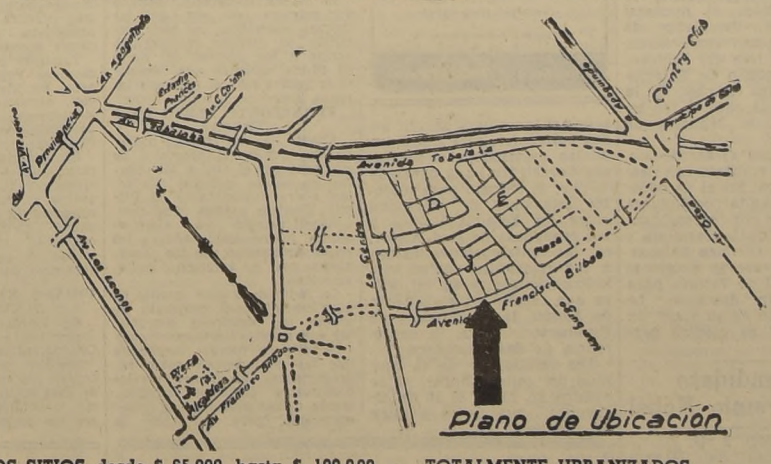

VENDEMOS SITIOS desde $ 65.000, hasta $ 100.000. — TOTALMENTE URBANIZADOS
DIMENSIONES. — Sitios desde 450 m2. hasta 900 m2.
URBANIZACION. — Pavimentación de concreto, agua potable, alumbrado público y domiciliario.
MOVILIZACION. — Próximo a terminal de tranvías y micros.
FORMA DE PAGO. — CON SOLO 30 % AL CONTADO y saldo en 5 cuotas trimestrales.
SIN COMISION

JUAN P. BENNETT Y CIA. LTDA

MORANDE 322 — Esquina Huérfanos, 2.o piso. — Fono 61394.

Hoy Termina
A LAS 13 HORAS
la gran Venta Blanca
Gath & Chaves
AMPLIOS SURTIDOS DE CALIDAD
Gran VENTA BLANCA PRECIOS REBAJADOS
Notables Rebajas de Precios

LAS EMISORAS EN CASTELLANO DE LOS EE. UU.

WLWS-1	15.20 meg.	19.74	metros	18.00 a 20.15	
WLWS-2	11.71 meg.	25.61	metros	18.00 a 20.15	
WLWK	6.08 meg.	49.34	metros	20.30 a 1.15 A. M.	
WLWO	17.80 meg.	16.85	metros	18.00 a 18.45 P. M.	
	9.59 meg.	31.23	metros	19.00 a 1.15 A. M.	
WCRC	11.83 meg.	25.36	metros	19.30 a 24.00 horas	
WRUS	9.70 meg.	30.93	metros	19.30 a 2.00 A. M.	
WRUW	17.75 meg.	16.90	metros	19.30 a 21.15 P. M.	
	6.04 meg.	49.67	metros	21.30 a 2.00 A. M.	

S A B A D O

18.00 NOTICIAS.
18.05 Comentario de actualidad.
18.15 Hollywood visita las Américas.
18.30 Música.
19.00 NOTICIAS.
19.15 Por el mundo del deporte.
19.30 Néstor Chayres y Orquesta Panamericana.
20.00 NOTICIAS.
20.15 La ciencia al alcance de todos.
20.30 Música.
20.45 Encuentro en Nueva York.
21.00 NOTICIAS.
21.10 Comentaristas Norteamericanos.
21.15 El Hit Parade.
21.45 Cartas a las Mujeres.
22.00 NOTICIAS.
22.15 Música.
22.30 Concierto Sinfónico — H. Bariow.
23.00 NOTICIAS.
23.15 Norteamérica canta.
23.30 Elsa Miranda y Orquesta Panamericana.
24.00 NOTICIAS.
0.15 Música.
0.30 Ritmo y Danza.
1.00 NOTICIAS.
1.10 Comentaristas norteamericanos.
1.15 Celso Vega Quartet.
1.30 El Hit Parade
2.00 Fin de la transmisión.

"DISCUTIRE LOS ASUNTOS MUNDIALES A LA TERRIBLE LUZ DE LA ENERGIA ATOMICA"

Declaró Mr. C. Attlee poco antes de partir a EE. UU. a conferenciar con el Presidente Truman

LONDRES, 9. — (U. P.) — El Primer Ministro Clement R. Attlee dijo pocas horas antes de su partida a Washington, que el principal objeto de su visita era discutir "los muchos asuntos mundiales a la luz, la terrible luz, de la descubierta energía atómica".

Mr. Attlee habló durante el almuerzo anual del Lord Alcalde de Londres en Mansion House, en el cual fué huésped de honor. Esta noche deberá partir por vía aérea hacia Estados Unidos, para sus conversaciones con el Presidente Truman.

Dijo Attlee que iba "no decaído ni oprimido, sino con un espíritu de elevado esfuerzo, para tratar de servir a mis semejantes". En los círculos diplomáticos británicos se considera probable que Truman y Attlee decidan entregar el secreto de la bomba atómica a la Organización de las Naciones Unidas. También hay conjeturas sobre la posibilidad de que se realice pronto otra reunión de los Tres Grandes, con la participación de Stalin, seguida probablemente por una conferencia que incluya a Francia y China.

En el banquete del Alcalde, Attlee rindió tributo a Churchill, "mi predecesor y nuestro gran líder en la guerra", cuando pasó revista brevemente a los años de la guerra.

Expresó la gratitud de Gran Bretaña a los hombres de otras naciones que compartieron los años del conflicto, especialmente a "los heroicos rusos, cuya resistencia era igualada por su valor y habilidad". De Estados Unidos dijo: "Pensamos con especial cariño y gratitud en nuestros aliados norteamericanos, cuya grande y eficaz máquina de guerra nosotros en este país hemos podido ver desde muy cerca, y cuyos ejércitos hemos tenido el privilegio de tener durante un tiempo, como si hubiera sido en nuestros hogares".

Elogió a Eisenhower como "un hombre que tiene un lugar especial en nuestros afectos, y que es a la vez ciudadano honorario de esta City, un gran soldado y estadista".

Declarando que muchos países podrían provechosamente copiar los métodos británicos, Attlee dijo: "Nosotros, en este país, creemos en la libertad, en la libertad de palabra y de conciencia y en un Parlamento libre, en el cual se expresa el saludable choque de las opiniones rivales. Pero no permitimos que nuestras diferencias nos impidan cooperar para el bien común".

Attlee recalcó que Gran Bretaña busca "un mundo en el cual las naciones pequeñas y grandes podrán vivir con seguridad. Buscamos un mundo en que prevalezca el dominio de la ley. Queremos un mundo de justicia social".

PARTIO EN AVION A WASHINGTON

LONDRES 9.— (U. P.)— El Primer Ministro Attlee salió hoy en avión para Washington donde considerará con el Presidente Truman el problema de la energía atómica. Y como él mismo lo dijo en un discurso que pronunció pocas horas antes de partir "para ver mejor la forma de quitar al hombre y la mujer y al niño este espectro del miedo que los persigue".

La declaración de Attlee corrobora las versiones de que tratará de concertar un acuerdo sobre alguna forma de controlar la bomba atómica. Además, trataría otros asuntos de orden económico.

Attlee habló durante el almuerzo ofrecido por el Lord Mayor de Londres. Dijo que el principal motivo de su visita a Truman "era considerar los asuntos mundiales" a la luz, la terrible luz, del descubrimiento de la energía atómica". No voy deprimido o desalentado, sino con un elevado espíritu y un propósito de servir a mis compatriotas".

Agregó: "La cuestión que confrontamos hoy no es tanto saber cómo podemos controlar esa nueva y devastadora fuerza que la ciencia ha desencadenado sobre el mundo, sino qué clase de sociedad mundial es necesaria en el mundo donde unas pocas bombas pueden destruir totalmente las grandes ciudades y también la labor de siglos del ser humano. A menos que logremos relaciones humanas distintas a las obtenidas durante siglos puede caer sobre nuestra civilización una destrucción de increíble magnitud".

MURIO EL MARISCAL VON MACKENSEN

Desaparece a los 95 años, después de presenciar la ascensión y caída de Bismarck, del Kaiser y de Hitler.

LONDRES, 9. (UP.) — Despachos procedentes de la zona de ocupación británica en Alemania informan la muerte, ocurrida anoche en la población de Celle, del mariscal de campo August von Mackensen, llamado el "padre del Ejército alemán". En sus 95 años von Mackensen vió el engrandecimiento de la Alemania moderna y su caída, como también la de sus tres líderes imperialistas: Bismarck, Guillermo II e Hitler.

Mackensen será sepultado el lunes en la propiedad de campo de su familia.

El mariscal cayó prisionero de los aliados en abril pasado, vistiendo su viejo y descolorido uniforme y con la cabeza cubierta por un gorro de pieles de los húsares de la muerte. Fué hallado en su hacienda tratando inútilmente de alejar de sus gallinas a los codiciosos prisioneros rusos que acaban de ser libertados de un campo de concentración. Pidió a las tropas aliadas que protegieran su propiedad.

Aunque von Mackensen permaneció en retiro desde la terminación de la purimera guerra mundial, en la cual arrojó a los rusos de Polonia y conquistó Servia y Rumania, sirvió a Hitler cada vez que se presentó la oportunidad, igual que había servido a Bismarck y al Kaiser. Hitler lo utilizó como una especie de "señuelo" en los desfiles y manifestaciones, y para hablar ante auditorios de la juventud hitlerista. En uno de sus discursos en 1937 predijo la guerra con Rusia, "ese pueblo oriental sin Dios". En 1939 Mackensen trató en vano de obtener la libertad del pastor protestante Martin Niemoeller.

PRESENCIO LA UNIDAD ALEMANA

Dos años antes que Mackensen naciera, el 6 de diciembre de 1849, el príncipe Otto von Bismarck pronunciaba en el Parlamento prusiano el primero de los discursos que llamaron la atención del rey Federico Guillermo IV. Mackensen en su juventud vió cómo Bismarck realizaba la unidad alemana. También vió a Alemania hacer la guerra a Dinamarca y Austria e incorporar a Baviera dentro del imperio A los 20 años von Mackensen ingresó al famoso Segundo Ejército Húsares de la Muerte, y a los 21 se batía en la guerra franco-prusiana.

Von Mackensen tenía 41 años, general ya de Estado Mayor, cuando Bismarck, primer gran líder a cuyas órdenes sirvió, fué eliminado por el joven kaiser Guillermo II. Después de sus brillantes victorias en la primera guerra mundial, von Mackensen presenció la caída de Guillermo II. Pero mientras éste huía ignominiosamente hacia Holanda para escapar a las iras de su pueblo derrotado, von Mackensen, en los Balcanes, ordenaba a sus hombres precederle en el regreso a la patria. Insistió en ser el último soldado alemán en rendir las armas. Los franceses lo hicieron prisionero y lo tuvieron internado un año.

Después vió ascender a Hitler. Mackensen en su retiro seguía en popularidad en Alemania, entre los militares, a von Hindenburg. Cuando éste murió en 1934, Mackensen se convirtió en símbolo del viejo espíritu de la casta militar prusiana. Con excepción de sus ocasionales apariciones en los desfiles y sus discursos, permaneció en su finca durante el régimen nazi hasta enterarse de que Hitler se había suicidado y que Alemania —en ruinas— había retrocedido al punto de partida que él conoció en su infancia.

Hungría pedirá ayuda de víveres

BUDAPEST, 9. — (U. P.) — Hungría pronto pedirá al mundo ayuda en alimentos y medicinas para combatir el hambre y posibles epidemias en los meses de invierno, dijo Zoltan Tildy, futuro Primer Ministro, quien agregó: "Aunque no tenemos derecho alguno a pedir nada".

El ex clérigo protestante, cuyo partido de los pequeños terratenientes obtuvo el 60 por ciento de los votos en las elecciones nacionales del domingo pasado, expresó la posibilidad de que también Hungría se viera obligada a solicitar un empréstito para estabilizar el circulante, que ahora sufre las consecuencias de una enorme inflación.

Estado de Sitio en Tripolitania

EL CAIRO, 9. — (Agence France-Presse). — El general Temple, comandante de las tropas británicas en la Tripolitania, decretó el Estado de Sitio para todo ese territorio, afirmando su voluntad de emplear todas las tropas bajo sus órdenes y todos los medios necesarios para restablecer el orden.

Patrullas británicas armadas circulan por las calles de Trípoli, asegurando la protección de los edificios y las comunicaciones.

El Muftí Mohamed Bounlasam El Alem declaró en la mezquita de Trípoli que, desde hacía sesenta años, nunca había oído hablar de desacuerdos de ninguna especie entre los árabes y los judíos de la Tripolitania.

Hoy hubo calma en la ciudad de Trípoli, pero continúa reinando agitación en las provincias.

Interrumpido el proceso contra el Gral. Yamashita

MANILA, 9. ((UP.) — (Por William C. Wilson). — El juicio contra el general Tomoyuki Yamashita se interrumpió hoy brevemente debido a que sus defensores calificaron de "escandalosas" las versiones de los testimonios y pidieron la designación de otros intérpretes.

La Comisión militar norte americana que constituida en tribunal juzga a Yamashira, acordó, después de un breve receso, que las acusaciones eran infundadas y dispuso dar satisfacción a los intérpretes acusados. No obstante determinó que en adelante las declaraciones se harán ante estos intérpretes en vez de uno.

La Comisión ordenó la vista nocturna para revisar los testimonios cuya versión fué denunciada por los defensores y acusan a los nuevos testigos sobre las atrocidades cometidas por las fuerzas de Yamashita en las provincias filipinas.

Los primeros testigos declararon sobre el asesinato en masa de dos mil civiles no combatientes por los japoneses en la provincia de Batangas. Cipriano de la Pena declaró que en febrero pasado los japoneses dieron muerte a 30 personas en el barrio de Butol, cerca de Cuenca. Otro testigo, Valentina Rino, dijo que tres días después los japoneses detuvieron unas cien personas, entre ellas a niños y mujeres, la mayoría de las cuales jamás volvieron.

Leonardo Maulion, dijo que el 14 de febrero en el barrio de San Felipe, cerca de Cuenca, fué el único sobreviviente de 25 civiles que fueron atacados a bayonetazos por los nipones. Mostró ante la comisión las cicatrices de las bayonetas.

Una muchacha filipina de 18 años, declaró que los japoneses la atacaron junto con otros 15 civiles, a quienes atacaron con bayoneta y granadas de mano, siendo ella la única sobreviviente.

"Recibí dos bayonetazos y múltiples heridas por las granadas". Dijo la muchacha llamarse Milagrosa Barrion, residente de una pequeña aldea en la provincia de Batangas.

Su hermana, de quinceaños, Juanita Barrion, y quince miembros de su familia fueron muertos cuando los japoneses descubrieron su escondite en un extremo de la aldea. Las tropas incendiaron el lugar después de atacar a los ocupantes con bayonetas y granadas de mano.

Terminó la declaración diciendo: "un soldado nipón dió de bayonetazos en la cabeza de mi hermanito de cuatro meses" e identificó la fotografía de un niño con un horrible bayonetazo en la cabeza.

SOLUCION Y COMPRIMIDOS

es un medicamento para el insomnio, que procura un sueño apacible. Actúa también como sedante del sistema nervioso.

No contiene narcóticos, por lo que es bien tolerado por niños, adultos y ancianos.

Venta bajo receta médica.

Valeriana, Fenileilmalonilurea

EST. CHILENOS Collière LTDA.

Mannerheim se halla en Lisboa

LISBOA, 9 (U. P.). — En el expreso de la mañana llegó a Madrid, procedente de San Sebastián, el mariscal Mannerheim, Presidente de Finlandia, quien venía acompañado del jefe del Protocolo del Ministerio de Relaciones Exteriores español. En la estación de la capital fué esperado por el Ministro de Finlandia.

Luego siguió al aeródromo, en donde se embarcó con destino a Lisboa. En el aeródromo de la capital portuguesa era esperado por representantes del Presidente Carmona y del Premier Oliveira Salazar Inmediatamente se dirigió al Palace Hotel de Estoril, para tomar algún descanso. Le acompañaban en su viaje, un secretario y su médico particular.

Hull, candidato al Premio Nobel

ESTOCOLMO, 9 (U. P.). — El corresponsal del Dagens Nyheter, en Oslo, ha sabido que Cordell Hull y la Cruz Roja Internacional, son los candidatos más prominentes para ser agraciados con el Premio Nobel de la Paz, para 1944 y 1945.

El trabajo de la Cruz Roja Internacional es bien conocido en Noruega, mientras que el nombre de Cordell Hull, ex Secretario de Estado norteamericano, es menos conocido debido a la ocupación alemana, pero se ha informado que el Comité Nobel, que se reúne el lunes para decidir los dos ganadores, está estudiando las contribuciones hechas por Cordell Hull a la causa de la paz; el trabajo para mejores relaciones de vecindad entre los Estados Unidos y las repúblicas de Sud América, las contribuciones hechas a las relaciones comerciales internacionales y su iniciativa que resultó en el acuerdo de Moscú, la conferencia de Dumbarton Oaks, la conferencia de San Francisco.

Los resultados de la reunión del comité Nobel, no se publicarán hasta el 10 de diciembre, cuando se asignen los premios.

HONDURAS RECIBIO CON GRAN CORDIALIDAD AL PDTE. RIOS; HUESPED DE HONOR DEL PAIS

El palacio de Gobierno en Tegucigalpa.— La República de Honduras posee una superficie de 115.205 kilómetros cuadrados. Su población, según el censo de 1940, alcanza a 1.105.500 habitantes. Entre sus principales ciudades figuran Tegucigalpa, la capital; San Pedro Sula, La Ceiba, Santa Bárbara, Nacaome, Goascorán, Santa Rosa, Choluteca y Juticalpa. El país es montañoso, fértil y productivo. Entre sus producciones exportables deben mencionarse las bananas, el oro, la plata, brozas en minerales, café, tabaco, cocos, maderas finas, maderas tintoreas y ganado vacuno.

Bienvenida en nombre del pueblo hondureño le ofreció el Presidente Carías.

BAILE DE GALA EN TEGUCIGALPA

TEGUCIGALPA (Honduras), 9 (U. P.). — El Presidente Ríos y comitiva llegaron hoy a las 10.30 A. M. al aeropuerto de esta ciudad, donde fueron recibidos por el Presidente Tiburcio Carías y funcionarios de Estado.

Tanto el señor Ríos como sus acompañantes han sido declarados huéspedes de honor de la República.

En la recepción en honor del Presidente chileno, el Presidente Carías le extendió una cálida bienvenida en nombre del pueblo hondureño. Carías le dijo que su visita era un medio efectivo de intensificar las estrechas relaciones entre los dos países, siguiendo así Honduras su política tradicional de buena vecindad. En contestación, el Presidente Ríos dijo que el Presidente Carías había hecho una labor provechosa que podía observarse en todos los rincones del país en forma del mejoramiento económico y cultural del pueblo hondureño.

El Presidente Carías Andino

Altos funcionarios y diplomáticos agasajaron al señor Ríos y comitiva con un banquete al cual concurrió el Presidente Carías.

Esta noche se verificó un gran baile de gala en honor de los huéspedes chilenos.

DECLARACIONES

En una conferencia de prensa el Presidente Ríos declaró que quedó favorablemente impresionado de su viaje a Estados Unidos, Canadá y países latinoamericanos hasta ahora recorridos, habiéndole sorprendido gratamente encontrar el interés del pueblo latinoamericano por los pueblos de América Latina. Abogando por una mejor comprensión entre estos países, dijo que era de esperarse que los países latinoamericanos pudieran contar con su propia marina mercante, como la tiene Chile, para fomentar el intercambio más amplio de las producciones nacionales.

Hablando de la contribución de Chile a la guerra, dijo que esperaba que le fuera posible aumentar su marina mercante con buques adquiridos en Estados Unidos para reemplazar las grandes pérdidas de tonelajes tenidas durante el conflicto. Dijo a los periodistas que aunque no llevaba ningún plan definitivo para su país, tenía su intención, había sido y es, celebrar un intercambio de ideas prácticas con los Jefes de Estado de los países que visita.

Explicó brevemente cuáles son los artículos de mayor producción en Chile, y dijo que aunque Chile aún carece de carne y granos suficientes, su país vecino, Argentina, suministra lo bastante de ambos productos, hasta que las industrias de Chile puedan producir su capacidad total para bastarse a sí mismo. Finalmente habló de los estrechos lazos que unen a Chile con Honduras, fortalecidos por misiones educacionales y militares, el "fruto de las cuales, son el alto número de alumnos extranjeros que se gradúan en las escuelas y colegios chilenos".

Natalicio del señor Ríos será festejado hoy en Managua

MANAGUA, 9.— (U. P.).— El Presidente Somoza envió un cable de felicitación al Presidente de Chile, señor Juan Antonio Ríos, que actualmente se encuentra en Tegucigalpa, con motivo de ser su natalicio mañana.

Cuando el avión del señor Ríos aterrice mañana en el aeropuerto de esta ciudad, será saludado por el clásico saludo norteamericano: "Happy birthday to you" (feliz cumpleaños), interpretado por una banda militar.

Recepción a don Desiderio García Ahumada, en Madrid

MADRID, 9. — (U. P.) — El Encargado de Negocios de Chile, señor de la Barra, ofreció una recepción en honor del Gerente General de la Corporación de Fomento de la Producción de Chile, don Desiderio García, a la que asistieron los Subsecretarios de Relaciones Exteriores, señor Suñer, de Educación, señor Rubio y de Comercio, señor de la Huerta, los directores de la Sección Americana del Ministerio de Relaciones, de Aduanas, Moneda Extranjera, de Seguridad y de Política Comercial; el Alcalde de Madrid, señor Alcócer, el Vicepresidente de las Cortes, señor Cortés Alfaro, el ex Embajador de España en Chile, marqués Luca de Tena, el Embajador de los Estados Unidos, señor Norman Armour y numerosas personalidades de la industria y el comercio de España.

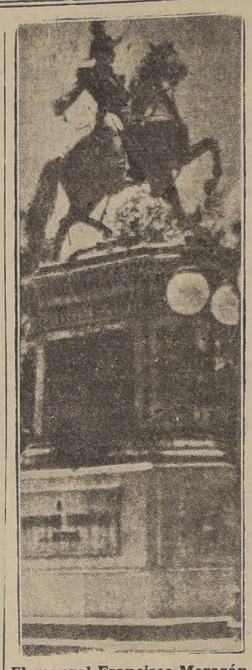

El general Francisco Morazán prócer de la Independencia hondureña

Declaraciones del Sr. Ríos antes de partir a Honduras

SAN SALVADOR, 9. (UP). — El Presidente Ríos partió para Tegucigalpa hoy a las 9.30 A. M.

En una entrevista con los periodistas ayer, el Presidente Ríos declaró que ha adoptado el lema "gobernar es producir".

Sobre las declaraciones del senador señor González Videla en Washington, dijo que el Gobierno argentino no constituye una amenaza para la democracia chilena, agregando que el senador expresó su opinión personal como ciudadano libre.

Informó también que el Congreso chileno estudia un proyecto concediendo voto a las mujeres en todos los aspectos. Declaró que su ambición es que todos los pueblos de América tengan gobiernos de origen popular, pero que no acostumbra inmiscuirse en los asuntos de casa ajena Su juicio sobre la prensa es que desempeña un importante papel en la vida nacional pero que hace mucho daño cuando se sale de sus atribuciones.

D. GERMAN VERGARA LLEGO A PARIS

PARIS, 9.— (Agence France Presse).— Don Germán Vergara, delegado chileno al Comité Consultivo de las Naciones Unidas, llegó a París en donde se quedará algunos días.

COMUNISTAS CHINOS PIDEN A TRUMAN QUE AMERICANOS NO INTERVENGAN EN CHINA

Califican de intervención armada la simple presencia de las tropas norteamericanas.

La autonomía en el norte de China exigen a Chungking

CHUNGKING, 9. (UP.)—(Por George Wang).—Los comunistas chinos hicieron hoy un llamamiento al Presidente Truman y al pueblo de Estados Unidos para que pongan fin a la "intervención armada" del teniente general Alfred C. Wedemeyer, comandante en jefe de las fuerzas norteamericanas en China, mediante la evacuación de sus tropas.

Los comunistas también pidieron a Chiang Kai Shek la autonomía comunista en el norte de China, lo que constituye una nueva amenaza para las negociaciones entre ambos bandos. Los comunistas dicen que Chiang tiene el propósito de enviar cuatro ejércitos por el aire a Manchuria y que ellos están dispuestos a negarles la entrada.

El llamamiento a Truman es el más fuerte de los recientes ataques contra Wedemeyer. Los comunistas sostienen que la mera presencia de tropas norteamericanas en China constituye "intervención armada". La radio de Yunan hizo un llamamiento hoy, pidiendo que las fuerzas norteamericanas sean retiradas como lo han sido las tropas rusas de Manchuria.

El vocero comunista explicó por primera vez por qué las fuerzas comunistas no han permitido al ejército nacionalista acceso a los puertos del norte de China, diciendo que "durante la guerra civil el paso por las zonas liberadas significa lucha".

TRANSPORTE AEREO DE TROPAS

Añadió que las fuerzas nacionalistas tenían el propósito de trasladar por el aire a Manchuria los cuatro ejércitos que están ahora concentrados en Peipin, Tientsin y Chin Wan-tao.

Anteriormente los ejércitos chinos fueron trasladados a las zonas dominadas por los comunistas por la aviación norteamericana.

La radio de Yunan insistió en que Chiang tiene el propósito de atacar las posiciones comunistas con aviones norteamericanos

Se dijo en fuente comunista que las conferencias entre representantes del Gobierno y los comunistas trataron especialmente de las medidas que deben adoptarse "para contener la guerra civil" en torno al paso Shanhaikwan, extremo marítimo de la Gran Muralla, pero dijo que no se había llegado a ninguna decisión.

EXIGEN PLENA AUTONOMIA

Los comunistas exigen que el Gobierno reconozca la plena autonomía en las zonas liberadas del norte y que el Kuomintang permita a los dos ejércitos comunistas aceptar las rendiciones japonesas.

También piden el retiro del mariscal Yen Shi-shan, del general Fu Tho-yi y de Ho Szeuan, nombrado este último recientemente gobernador de las provincias de Shansi, Sulyuan y Shantung

En especial los comunistas piden que el Gobierno retire del ejército y juzgue en consejo de guerra al general Ho Ying-chin, comandante en jefe del ejército chino, diciendo: "fué jefe de la camarilla nipónófila" y promueve la guerra civil como "enemigo del pueblo".

CHIANG KAI SHEK EMPLEA NUEVE EJERCITOS

En fuente comunista se informó hoy a los periodistas que Chiang utiliza nueve ejércitos, formados por 127 divisiones, contra los comunistas, y que 49 de esas divisiones han sido parcial o completamente armadas por los norteamericanos. Añadió que el Gobierno tenía por lo menos 1.500.000 soldados en contra de los comunistas y que éstos tienen 1.200.000 hombres. Añadió que la guerra civil comenzó el 3 de noviembre, a raíz de la orden de Chiang de "eliminar a los bandidos".

SE INTENSIFICAN LAS ESCARAMUZAS

Esta noche se intensificaron las escaramuzas entre las tropas gubernamentales y los comunistas cerca de Shan Hai-kwan, ciudad en la frontera de Manchuria. Varios miembros de las fuerzas de marinería norteamericanas resultaron heridos mientras custodiaban los ferrocarriles.

En los campamentos navales norteamericanos se recibió con júbilo la noticia de Washington, no confirmada oficialmente, de que las fuerzas serían evacuadas.

Cada vez llegan más heridos chinos a Chin Wan Tao desde la zona de Shan Hai Kwan, prueba evidente de la seriedad de la guerra civil.

Perecieron 1,500 soldados chinos en un naufragio

HONGKONG, 9 (U. P.). — Más de mil quinientos soldados chinos del Octavo Ejército perecieron cuando el barco que los transportaba se hundió cuando se dirigía a Hongkong, el jueves.

El vapor de seiscientas cincuenta toneladas llamado Hoi hu, se fué al fondo pocos minutos después de haber chocado contra una mina en el río Canton cerca de Bonca Tigris. Alrededor de trescientas personas, entre ellas, cincuenta pasajeros y miembros de la tripulación, se salvaron.

Los soldados iban a ser trasladados a un barco más grande cuando llegaron a Hongkong.

PODEROSAS FUERZAS INGLESAS APOYAN ULTIMATUM DE RENDICION INCONDICIONAL EN LA ISLA DE JAVA

BATAVIA, 9.—(U. P.).—(Por John S. Bower).—Llegaron hoy poderosas fuerzas británicas para apoyar el ultimátum en que se amenaza con una ofensiva general a menos que los extremistas indonesios se rindan incondicionalmente.

El ultimátum expira esta tarde a última hora y al medio día de hoy, ni Surio, "gobernador" de Java, ni ninguno de los demás líderes indonesios había respondido al ultimátum.

Tropas reforzadas ocuparon el perímetro de Surabaya, la zona portuaria, la base de hidroaviones y el aeródromo.

El Dr. Sukarno, líder republicano, envió un cablegrama a Attlee en el que pide una investigación británica sobre la situación indonesia. Sukarno dijo en el mensaje que el Gobierno colonial holandés es responsable de la muerte de mujeres y niños indonesios, y acusó a las tropas aliadas de haber cometido atropellos contra los indonesios.

Nacionalistas armados con ametralladoras trataron de infiltrarse en las posiciones británicas en el perímetro, pero fueron rechazados sin que se disparase un solo tiro. Los indonesios se retiraron a sus posiciones y parecen estar bien organizados y dirigidos.

El mayor general E. C. Masergh, comandante británico en Java oriental, envió anoche un ultimátum a Surio pidiéndole la devolución de rehenes, la entrega de armas y la detención del dirigente del movimiento de la juventud indonesia, el jefe de la policía y los jefes administrativos.

El ultimátum dice que los detenidos deberán firmar un documento de rendición, después de cumplirse estas instrucciones las fuerzas aliadas procederán a ocupar toda la ciudad. Los civiles podrán abandonarla si lo desean.

El teniente general Sir Philip Christison, comandante en jefe aliado dió por su parte otra advertencia, y los aviones británicos lanzaron copias de la misma sobre Surabaya.

"Poderosas fuerzas de ultramar ocupan ahora Surabaya" decían los volantes, "castigarán a los responsables del asesinato del brigadier Mallaby y no tolerarán ninguna resistencia".

Los volantes decían que la acción británica no debía considerarse como un ataque o intento de disolver el futuro político indonesio por fuerza, sino que tenía sólo el propósito de actuar contra los extremistas culpables.

Las bajas británicas durante la batalla de Surabaya llegan hasta ahora a 303.

¡GRAN OPORTUNIDAD!

A 10 cuadras de la Plaza de Armas, vendo Fábrica de Botones y derivados, con patente industrial al día, con instalaciones y maquinarias únicas en Chile.

El local es adaptable a cualquier industria, cuenta con bodegas, dependencias, galpón para maquinarias y buena casa habitación para gerencia. Teléfono instalado.

Precio $ 300.000.-

PORMENORES A TELEFONO 88587

DE 11 A 12 HORAS, Y DE 15 A 18 HORAS

TUBOS DE CEMENTO "PAU"

Autorizados por

Direc. Gral. de

Alcantarillado.

CHACABUCO N.o 59-TELEFONO 90886

DISCOS

NOVEDADES

EN:

VICTOR

ODEON

COLUMBIA

A. OMEGNA - SAN DIEGO 777

AZULEJOS INGLESES

Blancos y Negros

de las acreditadas marcas Johnson y Richard.

CARLOS GODOY MONTALBA

Agustinas 1269. — Teléfonos 82222-52069

Francia no olvidará ayuda del Ejército de E. U., dijo De Gaulle

PARIS, 9. — (U. P.) — El General De Gaulle dirigió hoy un mensaje de despedida a los ejércitos norteamericanos que parten de Francia, diciendo que Francia jamás olvidará lo que ellos han realizado. El mensaje dice:

"Soldados de los Estados Unidos:

"Después de haber realizado vuestra tarea y ganado la victoria ahora abandonáis el suelo de Europa.

"Os expreso los cordiales deseos de los soldados franceses y el saludo agradecido de todo el pueblo de Francia. Jamás os olvidaremos. Acordaos de nosotros de vez en cuando. Combatimos juntos, sufrimos juntos y triunfamos juntos. Es también justo que nuestros dos países deben marchar hacia el porvenir.

"¡Vivan los Ejércitos norteamericanos! ¡Viva Estados Unidos de América!"

nglaterra amenazada de despoblación

LONDRES, 9. — (U. P.) — Según las estadísticas, si la tendencia establecida entre las dos grandes guerras no cambia, Inglaterra y Gales, ahora poblados por aproximadamente 40 millones de personas, podrán quedar reducidos a 14.000.000 en los próximos años. Tal es el cálculo proporcionado hoy por la autorizada organización llamada de Planeamiento Político y Económico.

El informe demuestra que en los últimos 24 años la actual generación no ha logrado reemplazarse y la larga tendencia a la disminución sólo puede ser detenida aumentando el promedio de los hijos o de la familia.

Decía la información que solamente nuevos incentivos para que los padres tengan más hijos pueden detener la disminución.

COMIDA EN LA EMBAJADA DE CHILE EN LONDRES

LONDRES, 9.—(Agence France-Presse).— El Embajador de Chile en esta capital, don Manuel Bianchi Gundián, y su esposa, ofrecieron hoy una comida a los representantes de la Chilean Nitrate Corporation, don Pedro Alvarez y esposa, y Horace Graham, así como al delegado chileno ante la Conferencia Cultural y Educacional, don Francisco Walker Linares.

AYUDA DE LA CRUZ ROJA SUIZA A AUSTRIA

SAINT MARGRETHEN, Suiza 9.— (U. P.).— Veinte camiones cargados con medicamentos y alimentos salieron para Viena esta tarde, siendo ésta una primera medida de ayuda de la Cruz Roja Internacional de Suiza.

POSTERGADA LA ELECCION DEL JEFE DEL GOBIERNO FRANCES

LOS PARTIDOS NO LOGRARON PONERSE DE ACUERDO

PARIS, 9.—(U. P.).—(Por H. J. King).—El nuevo régimen parlamentario francés tropezó hoy con su primer obstáculo, cuando los comunistas, socialistas y miembros del Movimiento Republicano Popular no pudieron ponerse de acuerdo sobre un programa común, y la elección del futuro jefe de Gobierno se postergó hasta el martes.

El presidente de la Cámara de Diputados, el socialista Félix Gouin, pronunció el discurso inaugural y luego pidió que se fijara la fecha, mediante votación, para designar al Jefe de Gobierno. Los derechistas querían que el asunto se resolviera hoy mismo, mientras que los socialistas pidieron que se aplazara hasta la semana próxima, y los miembros del Movimiento Republicano Popular solicitaron suspensión para deliberar. El asunto se puso en votación, y los comunistas, socialistas y M.R.P. impusieron su criterio sobre la Derecha, decidiéndose efectuar la elección de Jefe de Gobierno el martes próximo. Esta decisión fué tomada por 353 votos contra 50, y después de la votación la Asamblea entró en receso hasta las 3 P. M. del martes.

Ninguno de los tres partidos ha dado razones para la interrupción de las negociaciones sobre la aceptación del plan de las Izquierdas, pero se cree que ella obedece principalmente a una cuestión burocrática, así como a la política exterior de Francia y el difícil problema del futuro Ejército francés. Los comunistas desean un Ejército numéricamente poderoso, mientras otros dicen que costaría al país mucho dinero, por lo que quieren reducirlo y preparar una fuerza "escogida" que sería el núcleo de las fuerzas armadas futuras de Francia.

La situación se ha complicado aun más con otro aspecto del programa de las Izquierdas, que estipula que la Asamblea debe elegir el Jefe de Gobierno, quien formará su Gabinete y luego se presentará ante la Asamblea con su programa completo de Gobierno.

Los socialistas y comunistas tratan de alterar tal disposición y desean que De Gaulle acepte dicho programa de las Izquierdas aun antes de haber sido designado Jefe del Gobierno. De Gaulle ha guardado silencio, pero círculos habitualmente bien informados le atribuyen la firme decisión de negarse a aceptar ese programa, pues opinaría que tal procedimiento sería contrario a las prácticas parlamentarias.

"Le Monde", en un vigoroso editorial, dice: "La Asamblea es soberana. Desea aumentar su autoridad, y De Gaulle nada puede hacer. Las Izquierdas constituye la mayoría del Gobierno, y si lo juzgan conveniente pueden prescindir de De Gaulle y formar un Gobierno de su gusto que ejecute sus decisiones. ¿Qué esperan, pues?".

Entretanto, el general Charles De Gaulle guarda absoluto silencio en su residencia cerca de Fontainebleau.

NOTICIAS DE AMERICA LATINA

BRASIL

RIO DE JANEIRO, 9.—(U. P.).—Las noticias publicadas en el extranjero en el sentido que Estados Unidos "forzó el derrocamiento del ex Presidente Getulio Vargas" fueron calificadas hoy de "absurdas" por el Ministro del Interior y Justicia, Sampaio Doria.

RIO DE JANEIRO, 9.—(U. P.).—El Presidente interino, señor José Linhares, ha revocado la Ley Antitrust, que concedía al Estado amplia facultad de intervención en las organizaciones particulares so pretexto de "combatir la especulación y el monopolio".

La referida ley cuando fué promulgada a mediados de este año provocó una fuerte repulsa de las clases conservadoras y demás organismos por su "aspecto antijurídico y por su finalidad política.

COLOMBIA

BOGOTA, 9.—(U. P.).— Los diarios anuncian que Carlos Lozano, actual Embajador colombiano en Chile, ha sido propuesto por Colombia como delegado a la Corte Internacional de La Haya, que será creada según acuerdo adoptado en la Conferencia de San Francisco.

BOGOTA, 9.—(U. P.).—La Legación de Checoeslovaquia en ésta anunció que su Gobierno reconoció hoy el nuevo Gobierno de Venezuela.

MEXICO

CIUDAD DE MEXICO, 9.—(U. P.).—Hacia fines de 1946 los residentes de Ciudad de México podrán disponer de un mínimum de 100 galones de agua potable diariamente, según ha informado el Departamento de Salubridad Pública.

Se está ejecutando una obra gigantesca de instalaciones para agua potable porque la población se ha duplicado en los últimos años. La ciudad tiene en la actualidad más de dos millones de habitantes y el abastecimiento de agua es insuficiente.

4,897 millones de frs costó a Francia la ocupación nazi

PARIS, 9.— (Agence France Presse).— La ocupación alemana costó a Francia una suma global de 4,897 millones de francos de valor actual, reveló la delegación de Francia en la Conferencia de Reparaciones. Estas sumas se descomponen en la siguiente forma: valores robados, 2,346 millones; destrucciones, 1,832 millones; otros daños, 258 millones; pensiones, 359 millones; cargas especiales, 102 millones. Pérdida del patrimonio francés, en francos valor 1945, tres billones, o sea, una carga de 75,300 francos por cada francés.

EL DR. PETIOT NO ERA MIEMBRO DE LA RESISTENCIA

PARIS, 9. — (U. P.) — El doctor Marcel Petiot, Barba Azul de la ocupación, quien ha sido acusado de asesinar a unas 70 personas, no era miembro de la resistencia, como afirma, según dijo un funcionario de la Gestapo a los magistrados.

El funcionario fué convocado antes del proceso de Petiot, fijado para principios del próximo año, y fué interrogado sobre la afirmación de que Petiot estaba en contacto con los líderes de la resistencia subterránea y que ayudó a cientos de degaullistas a escapar a través de España.

El funcionario dijo: "Los alemanes empezaron una investigación sobre las actividades de Petiot para ver si estaba relacionado con el movimiento subterráneo. Lo arrestamos y hallamos que no tenía ninguna conexión con la resistencia, de modo que lo dejamos en libertad".

Mientras Franco no caiga, Casalas no tocará en Inglaterra

LONDRES, 9. — (U. P.) — Pablo Casals, cellista español de fama mundial, al pronunciar un discurso esta noche en una recepción de despedida, dijo que no volvería a tocar en Gran Bretaña hasta que Franco cayera del poder en España.

Casals deberá partir mañana en un avión de la RFA hacia París, donde dará un concierto. En Gran Bretaña dió 16 conciertos, desde su llegada, el 12 de octubre.

Casals dijo: "Les prometo que no volveré a tocar en Gran Bretaña hasta que la situación en España no haya cambiado, y Franco esté fuera del poder".

Agregó que influyentes personas británicas le han dicho que comprenden la situación española "y tengo confianza en que ayudarán a asegurar un cambio".

Casals se reunió recientemente con Yehudi Menuhim y ambos tocaron juntos en una sesión privada.

Desfiles y fiesta del Lord Alcalde en capital inglesa

LONDRES, 9. — (U. P.) — La multitud llenó hoy las calles de la City y aplaudió "la fiesta del Lord Alcalde", desfile de kilómetro y medio por las calles de la ciudad, para señalar la instalación del nuevo Lord Alcalde de Londres, Sir Charles David. Sin embargo, la multitud estuvo algo descorazonada de que el desfile no estuviese a la altura de lo acostumbrado en tiempos de paz. No concurrió el coche dorado en el cual el Alcalde concurría, arrastrado por caballos engalanados con capas, porque no había ningún caballo disponible.

Dos mil quinientos hombres y mujeres en representación de todos los sectores de las fuerzas armadas se hallaron presentes, así como las bandas de los regimientos, que por primera vez incluían las bandas de los servicios auxiliares femeninos.

Las figuras de mayor colorido entre las fuerzas fueron los guardias con atavíos rojos y los soldados con uniformes de hace 300 años y corazas de acero, que parecían figuras sacadas de un libro de historia.

¡NO PAGUE MAS ARRIENDO!

¡¡HAGASE PROPIETARIO!!

CON SOLO $ 5.000 DE PIE

Adquiera en la mejor parte de Santiago un regio SITIO con clima y porvenir inmejorables

A dos cuadras de los micros Bellavista- Ovalle y Estación Central-Plaza Ovalle

POBLACION MODELO - Paradero 18

Tratar con su dueño: LORD COCHRANE 776

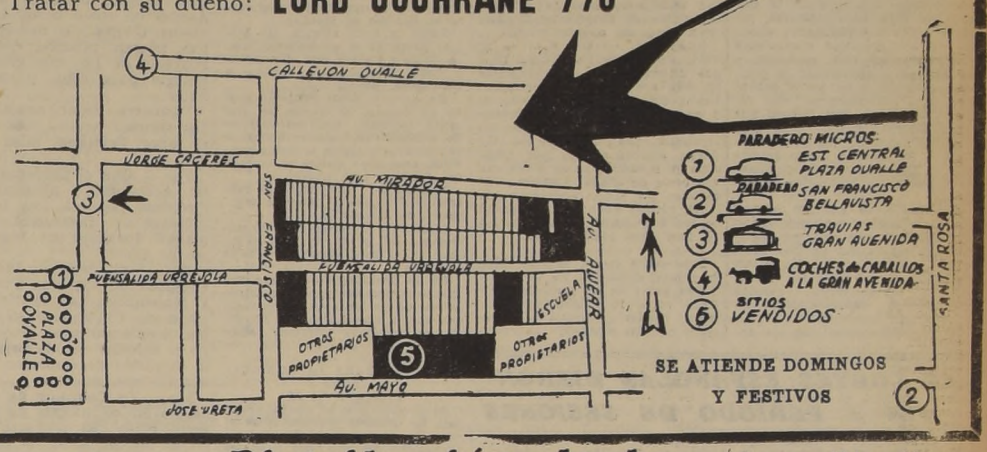

Postergado juicio contra el que robó la "Perla de Asia"

PARIS, 9. (U. P.).—El proceso de Ivon Colette acusada de haber robado la "Perla de Asia" la más grande del mundo, fué postergado después que Cclette dijo a los jueces que quería que los líderes de la resistencia declararan en su defensa.

Colette, quien escondió la perla primero, en un manzano, y luego, en la sala de baño de una pensión en Marsella, desempeñó un papel activo en la liberación de París.

Dijo a los jueces, cuando se inició el proceso, ayer, que robó la perla, que está avaluada en medio millón de dólares, sólo para evitar que cayera en poder de Herman Goering, quien la deseaba.

El proceso ha sido postergado hasta mediados del invierno.

Recio temporal en toda Suecia

ESTOCOLMO, 9.— (U. P.).— Un violento temporal está actualmente azotando toda Suecia, de norte a sur. La nieve ha detenido a los trenes en el norte del país. Por lo menos diez barcos encallaron esta noche a lo largo de la costa oriental. Todo el tráfico aéreo ha sido detenido.

Hasta el momento el temporal ha causado la muerte de cinco marineros, además de siete en un bote salvavidas que faltan, y se cree probablemente que se han perdido.

El vapor norteamericano "Ouachita Victory", de diez mil toneladas, primer vapor norteamericano en navegar en aguas suecas desde 1939, encalló en Arholma, cerca de Estocolmo. La tripulación trabaja en las bombas tratando de mantener el barco a flote.

En el aeródromo de Estocolmo, Bromma, ocho aviones de pasajeros se han visto obligados a permanecer en tierra, en tanto que el avión regular de Londres tuvo que realizar un aterrizaje forzado en el sur de Suecia.

Distribución de las reparaciones alemanas estudian los aliados

LOS ALEMANES PAGARAN EN FORMA DE EQUIPO INDUSTRIAL NO ESENCIAL PARA LA ECONOMIA DE PAZ

PARIS, 9.—(U. P.).—Los representantes de 17 naciones aliadas, inclusive Estados Unidos, se reunieron hoy en la Sala del Consejo del palacio de Luxemburgo, para iniciar el trabajo de distribución del 75 por ciento de las reparaciones alemanas que les han sido asignadas por el acuerdo de Potsdam.

Las reparaciones que pagarán los alemanes serán recibidas en forma de equipo industrial no esencial para la economía de paz alemana. La Unión Soviética obtendrá automáticamente el 25 del por ciento de todas las reparaciones tomadas de la zona occidental de Alemania, de modo que no está representada en esta reunión.

La Conferencia se encargará de todos los bienes y propiedades alemanes conocidos en el exterior. En algunas fuentes francesas se dice que los bienes y propiedades de los alemanes en Sud América son suficientes, según se cree, para cubrir las reclamaciones de los países latinoamericanos que participaron en la guerra, y por ese motivo dichos países no están representados aquí.

La reunión de hoy fué presidida por el Ministro de Relaciones Exteriores francés, M. Georges Bidault quien declaró: "Ninguna política normal es posible a menos que los principios fundamentales de la Carta del Atlántico sean puestos en práctica". Dijo que las Naciones Unidas habían sido sometidas a "una peligrosa pérdida de materias. No hablo de los sufrimientos de las numerosas víctimas de Alemania. Me refiero solamente a las fuertes pérdidas materiales.

"Estas conversaciones se mantendrán en el plano de la economía. Las reparaciones pueden desempeñar un papel determinante en el restablecimiento del sistema económico dislocado por la guerra. Las reparaciones son un acto de justicia. Hemos esperado con paciencia y esperanza la llegada de esta hora de justicia".

El jefe de la delegación norteamericana, James Angell, en un breve discurso, dijo: "Nuestros problemas son complicados y urgentes. Propongo que iniciemos nuestro trabajo eligiendo presidente de esta Conferencia a M. Jacques Rueff, presidente de la delegación francesa".

M. Rueff fué elegido por unanimidad. Secretario fué elegido M. Eric de Carbonnel, jefe del Departamento de Asuntos Económicos del Ministerio de Relaciones Exteriores de Francia.

Mañana los secretarios de la Conferencia se reunirán a las 10.30 horas para preparar la tabla de temas de la Conferencia, que celebrará sesión plenaria el lunes a las 4 P. M.

Se anunció que los periodistas no serán admitidos en las reuniones de la Conferencia, pero se les entregarán comunicados sobre las materias tratadas de tiempo en tiempo.

ARGENTINA SE HARA REPRESENTAR EN REUNION PREPARATORIA DE LA ORGANIZACION DE NACIONES UNIDAS

ES POSIBLE QUE DEBATAN EL DERECHO DE ARGENTINA A PARTICIPAR EN LA REUNION

WASHINGTON, 9.—(U. P.).—(Por William H. Lander). —Según se informa de buena fuente, se considera que Argentina se hará representar en la reunión preparatoria de la Organización de las Naciones Unidas, que se inaugura en Londres el 23 de este mes.

Aunque esto no ha sido tratado en los "altos círculos", se tiene entendido que algunos juristas de este Gobierno han estudiado la posibilidad que el derecho de participación de Argentina se ponga en debate. Todo parece indicar que aunque es imposible prever la actitud de algunas potencias, como Rusia al respecto, Estados Unidos no se propone tomar medida alguna con relación a dicho asunto.

Se han publicado informes, según los cuales, aquellos que se muestren contrarios al régimen militar argentino, acaso busquen la exclusión de Argentina fundándose en que la ratificación de dicho país no es legal. Algunos informes llegan hasta a afirmar que la Suprema Corte argentina la declaró ilegal. El artículo número 110 de la Carta de las Naciones Unidas, establece que ésta "será ratificada por los Estados signatarios de acuerdo con sus respectivos procedimientos constitucionales" y agrega que las ratificaciones serán entregadas al Gobierno de los Estados Unidos. El Presidente Farrel de Argentina, por medio de un decreto, ratificó la Carta hace tiempo, y el Encargado de Negocios de Argentina en Washington, señor Luti, depositó la ratificación en el Departamento de Estado el 24 de septiembre de 1945. Argentina fué el quinto país en llenar tales requisitos, habiéndola precedido únicamente Estados Unidos, Brasil, Francia y la República Dominicana.

Por lo que a Estados Unidos se refiere, se ha reconocido la plena validez de la ratificación argentina mediante la aceptación del depósito de dicho instrumento, y más tarde mediante la notificación del mismo a los otros Estados miembros, y por último, al incluir la ratificación argentina en el cómputo de ratificaciones requeridas para poner en vigor la Carta, con fecha 24 de octubre.

Ni Estados Unidos, ni ningún otro país, juzga como su deber entrar a analizar las circunstancias de la ratificación argentina. Sin embargo, algunos observadores manifiestan que normalmente la ratificación argentina debió haberse hecho por el Congreso de dicha nación. Pero el Congreso fué disuelto en 1943.

Algunos círculos hacen ver que si alguien pone en tela de juicio la validez de la ratificación argentina, habría de aplicarse un criterio similar a la ratificación brasileña, la cual se otorgó por decreto de Vargas, quien abolió el Congreso en 1936. Se sostiene que normalmente la ratificación de la Carta correspondía al Congreso brasileño. Por consiguiente, cualquier tentativa encaminada a excluir a Argentina sería embarazosa para Brasil, del cual se espera sea uno de los primeros miembros electos al Consejo de Seguridad. Por tales motivos, no se cree que se someta a prueba la validez de la ratificación argentina por parte del Gobierno de los Estados Unidos.

Se estrelló avión alemán de chorro en la G. Bretaña

LONDRES, 9. — (U. P.) — Un aeroplano alemán de propulsión a chorro, se estrelló hoy sobre el cuartel general canadiense en Farnborough Hampshire. El piloto y un soldado canadiense perecieron.

El accidente ocurrió en circunstancias que un Heinkel alemán a chorro hacía un vuelo de exhibición en Farnborough. Los muertos fueron el piloto de la RFA, teniente de escuadrilla R. A. Marks y un soldado canadiense que se encontraba en tierra y que se cree que era el vicecabo Miller(su nombre propio no ha podido ser verificado).

El aeroplano había volado alrededor de cinco minutos cuando se estrelló cerca del aeródromo, muy cerca de las cuadras ocupadas por una unidad de refuerzo canadiense. El avión cayó junto a una avenida de gran movimiento.

Se vió que el aparato entraba en espiral, para enderezarse luego y en seguida volvió a entrar en espiral y se estrelló. El avión estalló en llamas y pasaron varios minutos antes que el piloto pudiese ser sacado de entre los escombros.

Otros soldados canadienses escaparon apenas de ser heridos por los trozos del aeroplano que cayeron sobre el techo de las cuadras.

Diferencias entre 3 grandes refuerza posición de Franco

LONDRES, 9.— (U. P.).—La posición de Franco en España se ha reforzado con las diferencias entre los Tres Grandes, y es probable que esté segura siempre que duren las diferencias, según dijo un destacado diplomático a la United Press hoy

El diplomático dijo que creía posible que el Presidente Truman y el Primer Ministro Attlee discutieran la posición de España como problema secundario. Afirmó que este problema era uno de los factores que contribuía a las diferencias entre Rusia, por un lado, y Gran Bretaña y los Estados Unidos, por el otro lado.

Agregó que la denuncia del actual régimen español hecha en la Conferencia de Potsdam, hizo temblar la posición de Franco. Sin embargo, la subsiguiente incapacidad de los Tres Grandes para actuar en conjunto, ha fortificado la posición de Franco, porque puede afirmar que su afiliación a las Naciones Unidas no es necesaria. Aun más, le da oportunidad de continuar los ataques contra el comunismo, en tanto que al mismo tiempo mantiene, aparentemente, relaciones amistosas con Gran Bretaña y los Estados Unidos, dijo el informante.

Agregó que se había creado un círculo vicioso con la posición de Franco. Afirmó que Rusia indudablemente, estaba molesta por las cordiales relaciones que Gran Bretaña y Estados Unidos mantenían con Franco después de la declaración de Potsdam.

Opinó que aunque Gran Bretaña y Estados Unidos abiertamente eran contrarias a Franco, probablemente preferían que éste permaneciera en el poder, antes que arriesgarse a la instalación de un Gobierno que pudiera estar más inclinado hacia Moscú que hacia Washington y Londres, durante este período de diferencias políticas.

Reanudada la campaña pro desobediencia civil en República Argentina

BUENOS AIRES, 9.—(U. P.).—Las fuerzas de oposición al Gobierno han reanudado su campaña de desobediencia civil, y la prueba más reciente es una "carta-cadena", en la que se exhorta a paralizar financieramente la acción gubernamental, utilizándose el lema de "perezcamos de hambre si es necesario, pero no vivamos oprimidos por el despotismo".

La carta contiene 15 formas de efectuar la desobediencia, desde el retiro de los depósitos en los Bancos oficiales y la venta de todos los títulos del Gobierno, hasta el boycott comercial, que afectaría a los diarios y estaciones de radio.

Pide al público la carta que no asista a misa, fútbol, carreras o cines, ni celebrar las próximas fiestas, como Navidad y Año Nuevo y prescindir del veraneo en los balnearios locales.

Se ignora el origen de la carta, pero en general se cree que ha sido redactada por las fuerzas vivas, ya que si sus instrucciones fueren seguidas fielmente, mermarían considerablemente las entradas de los Gobiernos federal, provincial y municipal.

BUENOS AIRES, 9.— (U. P.).— Hoy terminó la reunión de la mesa directiva de la Unión Cívica Radical, la que informó que el miércoles se reunirá con Tamborini, Sabattini, Enrique Mosca y Roque F. Coulin, que han sido invitados a considerar el momento político.

Mientras tanto, los miembros de la mesa directiva, que quedan en la capital federal, seguirán consultando a los dirigentes y correligionarios, así como también cambiarán ideas con los representantes de otros partidos que se reunieron ayer con los radicales.

Oddone y Henoch Aguiar partieron para Córdoba, mientras que Carmelo Piedrabuena lo hizo hacia Santa Fé.

Los peronistas realizaron hoy otra manifestación frente a la Secretaría del Trabajo y Previsión en favor de la libertad de los presos por delitos comunes, logrando reunirse unos pocos centenares de personas. Después recorrieron las calles céntricas de la ciudad, lanzando vivas a Perón. La policía en todo momento se mostró pasiva. La manifestación fué patrocinada por el vespertino peronista "La Epoca".

Por otra parte, el partido comunista efectuará mañana un acto en el Luna Park en homenaje a la Unión Soviética.

El Partido Comunista denunció al Ministro del Interior que personal de la sección especial de policía, sin orden expresa de la autoridad competente, allanó el local comunista en la calle Victoria 2936, donde secuestró diversos materiales. Agrega que fué negada la devolución de documentos cuando los representantes del partido se dirigieron a la sección, reclamando la devolución de los mismos.

"La Epoca", diario peronista, informó que el Ministro de Educación, Dr. José M. Astigueta, ha renunciado, versión que el Ministro desmintió categóricamente.

A la emisora oficial de Radio del Estado podrá concedérsele permiso para la irradiación de actos públicos sólo cuando el Ministerio del Interior lo autorice, según una comunicación entregada hoy por el Ministro Urdapilleta al Interventor de la Subsecretaría de Informaciones. La autorización se otorgará solamente cuando los actos sean organizados por dependencias oficiales en cumplimiento de tareas específicas.

EL EXPERIMENTO

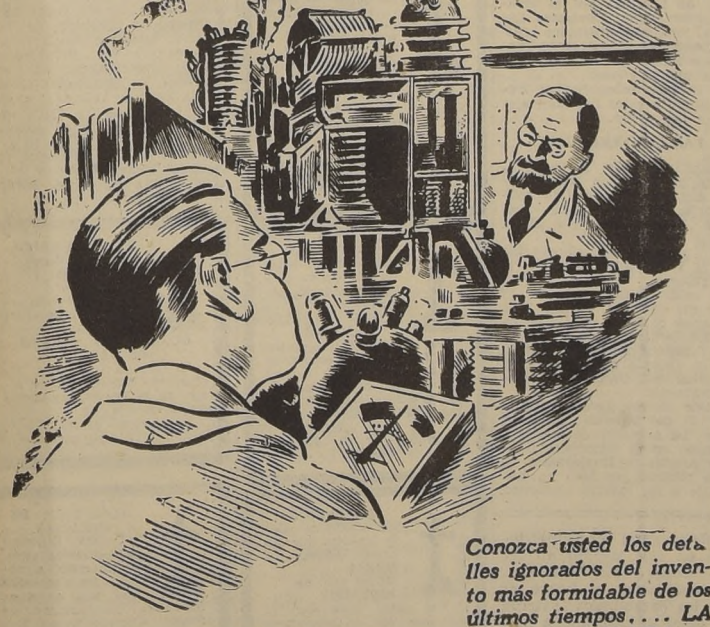

Conozca usted los detalles ignorados del invento más formidable de los últimos tiempos.... LA BOMBA ATOMICA.

En este extraordinario programa radial, de intenso dramatismo, se darán a conocer los detalles más sensacionales del experimento que precedió al empleo sobre el Japón de la Bomba Atómica. Sabrá, además, cómo puede emplearse la energía atómica para bien de la Humanidad.

Escuche este novedoso programa HOY a las 20.30 hs. por

CB 57 Y CE 1180 SANTIAGO, Y CB 90 VALPARAISO, RADIO SOC. NAC. DE AGRICULTURA

AUTOS DE LUJO A VALPARAISO

SERVICIO DIARIO

Salidas de Santiago a las 8 1/2 A. M. y 5 P. M.
Salidas de Valparaíso a las 8 1/2 A. M., y 5 P. M.

VALOR DEL PASAJE IDA Y VUELTA $ 200.—

INFORMES Y PASAJES EN:

TURISMO "TERRO"

HUERFANOS 1151 — TELEFONO 89830 — SANTIAGO
OFICINAS EN VALPARAISO Y VIÑA

Llama a luchar contra el comunismo el Pdte. del Partido Liberal japonés

TOKIO, 9.—(U. P.).— Ichiro Hatoyama, recientemente elegido presidente del Partido Liberal japonés, pidió al pueblo nipón "luchar hasta el último aliento" contra la invasión del comunismo y por el sostenimiento del Emperador y del Trono.

"De fracasar en estos objetivos el Japón desaparecerá virtualmente de la faz de la tierra, tanto espiritual como físicamente", dijo ante cinco mil correligionarios en una reunión para organizar el Partido".

Hatoyama, miembro de la Cámara de Diputados japonesa, pidió a todos los diputados elegidos en los comicios controlados oficialmente en 1942, renunciar a sus bancas y abandonar la política acusándolos de haber actuado como "instrumentos" del régimen de guerra del Primer Ministro Hideki Tojo.

Hatoyama dijo: "es de lamentar que los aliados hayan permitido a los comunistas japoneses el acceso a las estaciones de radio".

Entretanto, se anunció que el 16 de noviembre será organizado un Partido "popular", por antiguos dirigentes del partido Minseito, que representa las clases industriales más liberales, incluyéndose las industrias pesadas que estaban representadas en otro Partido.

Hideko Shirayangai, en un artículo publicado en el periódico Yomiuri Hochi, dice que es preciso volver a escribir la historia japonesa, prescindiendo de una vez por todas de la ciencia de la mitología. Dice que la teoría de que el Imperio japonés tiene dos mil seiscientos años de existencia desde el Emperador Jimmu, "está llena de contradicciones".

TOKIO, 9. — (U. P.). — El Sexto Ejército de los Estados Unidos anunció que 14 tripulantes de una superfortaleza norteamericana que actuó sobre Osaka el 6 de junio de este año, fueron capturados y ejecutados por los japoneses. Las tumbas de los aviadores, marcadas sólo por planchas de madera, fueron encontradas cerca de Osaka. Con una excepción, las tablas contenían sólo el último apellido y el grado de los tripulantes. Nueve de los 14 han sido identificados.

Internados de la prisión donde fueron detenidos los 14 tripulantes antes de su ejecución, dijeron otros 16 aviadores capturados, fueron golpeados y torturados por los nipones.

LAS CORTES ESPAÑOLAS DIERON FIN A PERIODO DE SESIONES

CIUDAD DE MEXICO, 9 (U. P.). — Las Cortes españolas exiladas, dieron término a su período de sesiones después de dar por aclamación un nuevo voto de confianza al Gobierno de Giral.

Ciento cuarenta diputados asistentes aprobaron por unanimidad, poniéndose de pie, la aclamación de Gordon Orgaz, ex Embajador en México, apoyando al Gobierno y pidiendo "a los pueblos del mundo y los Gobiernos de las Naciones Unidas que reconozcan el Gobierno republicano como una expresión auténtica de la voluntad política del pueblo español".

Los diputados prorrumpieron en gritos de "Viva España. Viva México".

El debate de hoy fué prolongado y se caracterizó por cambios de palabras entre Prieto y los representantes de casi todos los grupos. Al final se presentó la propuesta fundándola con las siguientes palabras: "Pedimos a todos los pueblos el reconocimiento de este Gobierno como el único Gobierno legítimo de España. Comprendemos que la paz es precaria, y ésto es causa de dificultades en el reconocimiento. Reina un enorme temor en todo el mundo al extenderse las revoluciones y disturbios a través de Europa y Asia. Este temor es probablemente motivo de que no se hayan llevado a efecto las resoluciones de Potsdam y San Francisco. Esas resoluciones decían que el régimen de Franco es ilegítimo. ¿Dónde está el régimen legítimo? Nosotros afirmamos que está aquí. Todos los dirigentes españoles que recientemente han tratado con las autoridades extranjeras, inclusive Negrín y Prieto, están seguros de que en el fondo de su corazón los estadistas aliados simpatizan con la República Española".

Las Cortes se reunieron a las 4.45 P. M. y levantaron la sesión a las 9.08 P. M.

Durante la mayor parte de la sesión se debatió el proyecto para establecer una subcomisión de diputados permanente, para entender en los estatutos para las regiones autónomas de Euzkadi, Cataluña y Galicia. Todos los partidos con la excepción de los socialistas y prietistas, manifestaron estar dispuestos a estar representados en la subcomisión.

Por moción del diputado Alvarez, las Cortes reconocieron el derecho del ex Premier, Ministro Portela Valladares, actualmente en París, para ocupar una banca en las Cortes.

Círculos allegados a Giral manifestaron que no hay perspectivas de que pronto se efectúen cambios en el Gobierno, y Eduardo Fricol, secretario de la Diputación Permanente, dijo que no habrá nuevas sesiones ordinarias de las Cortes en un futuro inmediato. Giral expresó que no ha decidido todavía si el Gobierno se trasladará a Francia, ni cuándo lo haría.

BRITISH BROADCASTING CORPORATION

Sábado 10 de noviembre de 1945

HORA CHILENA

De 12.00 a 12.30 — 18.025 megs. — 16.64 mts.
De 18.00 a 18.15 — 15.43 megs. — 19.44 mts.
De 19.00 a 23.30 — 9.41 megs. — 31.88 mts. — 12.04 — 24.92
De 19.00 a 23.45 — 7.28 megs. — 41.21 mts.

12.00 Boletín de noticias
12.15 Radio Gaceta (repetición)
18.00 a 18.15 Servicio especial. Anuncios. Boletín de noticias. Discos. Fin del servicio especial.
19.00 Noticias en títulos. Anuncios. Resumen del programa de hoy. Prólogo.
19.15 Orquesta de Revista de la BBC (1.a parte).
19.30 Política Internacional" por Wickham Steed. (repetición)
19.45 Orquesta de Revista de la BBC (2.a parte).
20.00 Boletín de Noticias.
20.15 Charla.
20.30 Bailables.
21.00 Charla sobre Agricultura: Enfermedad de las ovejas, por el doctor Gordon, Director de Agricultural Research Station Berkshire.
21.15 Radio Gaceta.
21.30 Carrusel londinense.
22.00 Boletín de Noticias.
22.15 Semana en Gran Bretaña, por Juan Tuvá Vidal.
22.30 Música clásica latinoamericana.
22.00 Tabaré libre.
23.15 Boletín de Noticias.
23.30 Epílogo. Resumen del programa para mañana. Himno Nacional.
23.45 Fin de la transmisión.

COCKTAIL EN HONOR DEL EMBAJADOR DE FRANCIA EN CHILE

PARIS, 9.— (Agence France-Presse). La señora de La Mothe, de la alta sociedad chilena, ofreció un cóctel en honor del conde de Dampierre, nuevo Embajador de Francia en Chile, al que asistieron, entre otras personalidades, el Ministro señor Schnake y el Embajador argentino.

la IBERIA
Catres para muñecas
SAN DIEGO 1245

Equipajes y encomiendas despachados por ferrocarril contra reembolso y que han sido devueltos a ALAMEDA

DESTINO	REMITENTE	CONSIGNATARIO
Rancagua	The National Cash Register	Pacheco
Barón	Fernando Reich e Hijo	L. Reyes
Valdivia	Agustín Pepay	Hemprau
Quepe	Balbino Sánz García	Gerhard
Valdivia	Miguel Yalkin G.	Helle
Puerto	Edwin Dunner y Cía. Ltda.	González
Santa Bárbara	Almacenes El Zorro	Fritz
Curacautín	Villasante Arana Hnos.	Parra
Curacautín	Gath y Chaves Ltd.	Weisse
Cauquenes	Baudet, Bonnefoy Ltda.	Municipalidad
Cauquenes	Suc. Marcos Pimstein	Salas Hnos
Cauquenes	Larrañaga y Gratacos	Reyes
Cauquenes	Casa Musa	Martínez
Talca	Casa Musa	Pezoa
Curicó	Alfredo Gutiérres	Muñoz
Talca	Juan Queirolo	Vargas
San Fernando	M. R. Glaner	Vergara
MAPOCHO		
Vallenar	Otto Sturn	Baraque
Vallenar	Copec	Alday
Ovalle	Calzados La Principal	Godoy
Ovalle	Juan Carbó Gorris	Cortéz
Ovalle (2)	Feliz Aparicio	Mercado y otro
Vallenar	Eduardo Hortal	Cruz
Vallenar	Rubén Soumastre S.	Jofré
Antofagasta	Editorial Lozada	Astudillo
Antofagasta	Casa Musa	Vargas
Barón	Baldomero Beck	Jiménez
Los Andes	Félix Aparicio	Toledo
San Rosendo	Juan Carbo Gorri.	Raidon
Tomé	Puga Hnos.	Villalobos
Cauquenes	Natalio Chomoli	Mohor
Angol	Morrisón y Cía.	Figueroa

Nuevo temblor en el foco sísmico Talca-Curicó

LA DEPRESION ATMOSFERICA CRUZA LA REGION AUSTRAL

El Observatorio del Salto informa que en las últimas 48 horas la intensa depresión atmosférica ha cruzado rápidamente la región Austral del país, desde el Pacífico hacia el Atlántico.

El jueves se desarrollaron furiosos temporales de viento y lluvia en la Zona Sur, produciendo una crece general de los ríos desde el Bío-Bío al Maullín.

Hacia la Zona Central las lluvias parciales se extendieron hasta Talca y Curicó, por el interior, y hasta Llolleo, San Antonio y Cartagena, por la costa.

En el resto, desde Santiago hasta La Serena, el tiempo se presentó variable, con alternativas de nublados parciales y bonanzas debido a que, según se había previsto, esta zona quedó al margen del área de mal tiempo.

TEMBLOR: Continúa en desarrollo el nuevo período de temblores de noviembre.

A las 7.15 horas se registró un temblor del grado 3 de intensidad en el foco sísmico de Talca a Curicó.

En los inclinógrafos se han registrado notables ondas bradisísmicas de período lento, producidas por la propagación de formidables presiones internas, radiales y tangenciales, en la corteza terrestre.

INFORMES PARA LA AGRICULTURA

Previsión del 10

Se desarrollará el nuevo intervalo de bonanza previsto entre el paso de una y otra depresión; alternativas de nublados parciales y cielo despejado.

En la Zona Sur, variable; continuarán las lluvias en el extremo sur.

Los estudios, informes y previsiones para las siembras de chacras y demás cultivos, destinados al Fomento de la Producción Agrícola Nacional, pueden solicitarse a Casilla 130, Santiago.

Fiscalización en el Matadero piden los DD. de Carnicerías

Frente a la continuidad del problema creado a los dueños de carnicerías en el Matadero Municipal por efectos de la especulación en los precios de la carne en "vara" en ese recinto, y además, a la mala calidad de los animales que llegan al beneficio, el Sindicato Profesional de los Dueños de Carnicerías nos ha enviado una comunicación, en la cual da a conocer los siguientes puntos:

"Ultimamente en el Matadero se ha notado un sobrante en los animales en "vara", lo que ha causado extrañeza entre los dueños de carnicerías, dado que no hace mucho tiempo esta institución protestaba por la escasez siempre creciente de vacunos. Por esta causa, el Sindicato hace presente, tanto al gremio como a la masa consumidora, que los animales sobrantes en cuestión son en su enorme mayoría incomibles, y que sólo sirven para la industrialización.

Este problema ha continuado sin que se adopten medidas de solución, debido a que la autoridad competente aún no ha tomado medidas tendientes a remediar los diversos males que hay en la compra-venta de carne en "vara" en el Matadero, y a la vez, no ha hecho nada para que no lleguen al Matadero aquellos animales que no sirven para el consumo diario entre la población consumidora, pues hay que tomar en cuenta que tal como lo dejamos estampado, la carne que es apta para el consumo, es por demás escasa y es el principal motivo de especulación por parte de los industriales-abasteros".

A fin de tratar otros diversos puntos de interes para el gremio, hoy por intermedio de C. B 70 Radio Santa Lucía, en la audición "Diario del Pueblo", se dirigirá a la opinión pública el presidente del Sindicato, don Ulises Valenzuela Bozo, quien abordará el problema de la carestía y mala calidad de la carne y el mal estado de las romanas en la sala de venta del Matadero, que es una de las causantes de la escasez del artículo al por mayor.

RESPUESTA A LA CAMARA SOBRE ACTUACION DEL Sr. CARLOS R. GONZALEZ

El Ministerio de Economía y Comercio entregará hoy la respuesta que ha solicitado la Cámara de Diputados acerca de la actuación funcionaria del señor Carlos Roberto González, ex Director General de Estadística.

Sabemos que esta respuesta se limitará únicamente a dar a conocer la lista de decretos por los cuales el señor González ha recibido diversas comisiones dentro del servicio, sin hacer mención del resultado de su cometido.

RUIZ DE NAVARRO, HABLA HOY EN LA UNIVERSIDAD

En la Sala de Conferencias de la Universidad de Chile dará hoy a las 18.45 horas, una charla-recital el periodista y abogado hispano, señor Luciano Ruiz de Navarro, con el temario de "Vida, pasión y muerte de la copla andaluza".

La charla irá intercalada con bellas poesías andaluzas y coplas populares, que a su vez llevarán ilustraciones musicales del saxofonista Aquelino, con música "flamenca" y del compositor y pianista gitano Pepe Carrera, el cual tocará música selecta española.

INCENDIO DESTRUYO ASILO DE ANCIANOS

Anoche, a las 21.20 horas, se declaró un incendio en la propiedad ubicada en la calle Santa Rosa 3950, perteneciente a la Beneficencia Alemana de esta ciudad, donde se albergan varios ancianos indigentes.

El fuego comenzó en un gallinero anexo al establecimiento, el que fué destruído completamente y se propagó a las dependencias. Los ancianos fueron sacados rápidamente por personal del asilo y por vecinos.

Las pérdidas ascienden a 50 mil pesos y se ignora si existen seguros. Los ancianos fueron alojados en el vecindario.

DECLARACIONES SOBRE EL PROYECTO DE LEY DE COLEGIO DE INGENIEROS

NOS FORMULA EL PRESIDENTE DE LA ASOCIACION DE INGENIEROS DE CHILE, DON OSCAR TENHANN

A propósito de los diferentes artículos que se han publicado sobre el Colegio de Ingenieros hemos conversado con el presidente de la Asociación de Ingenieros de Chile, don Oscar Tenhann quien nos ha manifestado que la Asociación de Ingenieros está en condiciones de levantar todos los cargos que se han formulado tanto a la Asociación como a los Ingenieros Civiles o de Minas que tengan relación con el Proyecto de Ley que crea 1 Colegio para estos profesionales.

"Quisiera dejar establecidos algunos hechos, nos dijo el señor Tenhann, tales como:

1.o.— Que el proyecto está aceptado y plenamente discutido por las tres instituciones de Ingenieros, llamadas, Instituto de Ingenieros de Chile;

2.o.— El delegado de la Facultad de Ciencias Físicas y Matemáticas de la Universidad de Chile puso su firma aceptando este proyecto en el informe de Mayoría de la Comisión de Gobierno que estudió este asunto.

3.o.— La Comisión de Gobierno en su informe de mayoría dice: "El proyecto de ley de la Asociación de Ingenieros de Chile ha abordado en forma ecuánime el asunto de la órbita de acción profesional de los Ingenieros Civiles y de Minas. Esta cuestión está planteada en el artículo 4.o del proyecto adjunto que define, con la necesaria amplitud, el campo de actividad de estos profesionales. El texto de este artículo es el siguiente:

"Artículo 4.o.— Son actos o servicios propios de las profesiones de Ingeniero Civil y de Ingeniero de Minas; estudiar, calcular, proyectar y dirigir o supervigilar la ejecución de obras materiales que se rijan por la técnica de la Ingeniería, como ser las hidráulicas, electricidad, vialidad, edificación, ferrocarriles, puertos, minería, industrias y todas aquellas que correspondan a las materias de las cátedras que se cursan en las ramas de la Ingeniería Civil y de Minas de las Universidades de Chile y Católica de Chile; probar, recibir, administrar, explotar y conservar las obras que se rijan por la técnica de la Ingeniería; efectuar en el terreno operaciones topográficas o de índole similar; efectuar informes o avalúos, servir de árbitro o perito, ocupar cargos de asesor consultor, director técnico o de otra índole, en aquellas empresas o reparticiones públicas o privadas en que se requiera para esos cargos los conocimientos del Ingeniero Civil.

El Reglamento de la presente ley, que se dictará a proposición del Colegio respectivo determinará en cada caso particular las materias dentro de las ya citadas que serán de la exclusiva competencia del Ingeniero Civil y del Ingeniero de Minas".

Este artículo ha sido objeto de críticas por parte de representantes de gremios de ingenieros especializados y técnicos, pero estimamos que ellas son infundadas. La crítica principal que se ha formulado consiste en suponer que el artículo 4.o hace una enumeración de los actos o servicios que el proyecto reservaría, con exclusividad, para los Ingenieros Civiles y de Minas. En realidad, el artículo describe los actos o servicios propios o característicos de la profesión, pero no significa que en las actividades enumeradas sólo puedan intervenir los Ingenieros Civiles y de Minas.

La falta de exclusivismo aparece clara en el segundo inciso; los actos o servicios propios de las profesiones de Ingeniero de Minas, este señor de Ingeniero Civil y de gundo inciso dice:

"El Reglamento de la presente ley, que se dictará a proposición del Colegio respectivo determinará en cada caso particular las materias dentro de las ya citadas que serán de la exclusiva competencia del Ingeniero Civil y del Ingeniero de Minas".

Se ve, pues, claramente, que ni en el texto ni en el espíritu del proyecto aparece una restricción a las legítimas actividades de otros profesionales.

4.o.— La Asociación de Ingenieros de Chile no pretende exclusividad de campo, pero no acepta que se deje fuera de acción a los Ingenieros Civiles y de Minas, en las ramas de su profesión para las que están preparados.

En resumen, nos dijo el señor Tenhann, como Uds. pueden ver yo afirmo categóricamente que los procedimientos de la campaña en contra que se nos hace, son falsos.

URGE LA NECESIDAD DE HIGIENIZAR LA FERIA MUNICIPAL DE SANTIAGO

PENOSA IMPRESION RECIBIMOS AL VISITAR ESE ESTABLECIMIENTO EN COMPAÑIA DE DOS REGIDORES. — AUN SE MANTIENE EL ESTADO DE DESASEO. — FOCOS DE INFECCION EN ESTA EPOCA DE CALORES. — LAS LETRINAS

En compañía de los regidores señora Carmen Lazo y señor Mosés Ríos, practicamos una detenida visita a la Feria Municipal, a fin de imponernos de las malas condiciones de aseo que reinan en ese establecimiento y que tantas protestas ha levantado en el público que diariamente acude a la Feria, como asímismo entre los numerosos comerciantes que desarrollan allí sus actividades.

Desde luego, nos llamó la atención el completo desaseo que por todas partes se advierte, especialmente en el patio destinado a los remates, donde pudimos ver un hacinamiento prodigioso de basuras y algunos escombros. Algo se ha hecho por poner término a este estado de cosas, pero no ha sido suficiente.

Los regidores mencionados tuvieron palabras de severa censura para la labor que desarrolla el administrador de la Feria Municipal, quien no ha demostrado preocuparse por los problemas que afectan al establecimiento a su cargo.

LAS LETRINAS

Algo francamente bochornoso se pudo contemplar en las letrinas, a las que acuden tanto hombres como mujeres en la mayor promiscuidad. Estos servicios higiénicos no merecen el nombre de tales para una población tan numerosa como la que diariamente hay en la Feria.

Los comentarios nada favorables hechos por los regidores señora Lazo y señor Ríos, tuvieron confirmación en las opiniones que emitieron algunos comerciantes que protestaban porque se permitiera continuara un estado de cosas que es francamente vergonzoso para la capital de la República.

NO SE HA CUMPLIDO UN ACUERDO

No hace mucho, la Municipalidad tomó un acuerdo en el sentido de reunir entre los comerciantes los fondos necesarios para construir servicios higiénicos, aseados y cómodos. Esta iniciativa (hay que destacarlo) partió de los propios comerciantes afectados, quienes, en vista de que la Municipalidad no contaba con el dinero suficiente para realizar esta obra, manifestaron que ellos estaban de acuerdo en facilitarlos; la cuestión era que lo más pronto posible se construyeran servicios higiénicos que contaran con los más elementales principios de higiene.

Los comerciantes en referencia estaban dispuestos a contribuir con la suma de $ 30,000 o $ 40,000, con el anterior propósito. A pesar del buen ambiente que existe entre los comerciantes de la Feria Municipal para la ejecución de la obra arriba mencionada, hasta el momento no han encontrado eco en las esferas municipales. El acuerdo adoptado hace algún tiempo a esta parte, en sesión municipal, no se ha cumplido.

FOCOS DE INFECCION

Ahora que hay una gran afluencia de verduras y frutas a la Feria Municipal, se hace más evidente la necesidad de adoptar rápidas medidas tendientes a mejorar las condiciones de aseo e higiene que deben primar en dicho establecimiento, ya que con los calores reinantes los montones de basuras y restos de verduras y frutas que hay por todas partes pueden — a juicio de los regidores ya mencionados — fácilmente transformarse en focos de infección que atente contra la salud del público y de los comerciantes.

Finalmente, la señora Lazo y el señor Ríos nos manifestaron que existen grandes proyectos para transformar e higienizar la Feria Municipal, pero éstos figuran en el plan de obras que empezará a realizarse el próximo año. Mientras tanto, la población tendrá que tolerar el estado de insalubridad actual. Todos se preguntan por qué no se ha aceptado la iniciativa propuesta por los comerciantes de contribuir ellos con los fondos necesarios para construir servicios higiénicos adecuados.

RETEN PARA CARABINEROS

Anteriormente los carabineros destinados a la vigilancia de la Feria Municipal, tenían en este recinto un retén. Como dato ilustrativo, consignaremos el hecho de que los carabineros tuvieron que dejar el local donde funcionaba dicho retén por inadecuado y antihigiénico. Como en esas condiciones no podían continuar, optaron por abandonarlo.

Considerando la imprescindible necesidad de que carabineros cuenten con un retén dentro de la Feria, a fin de ejercer una mayor vigilancia, como medida de emergencia se ha destinado la suma de $ 40,000 para habilitar el local donde antes funcionaba el retén — en el segundo piso, donde, está la Inspectoría —, introduciéndole algunas mejoras que lo dejen en mejores condiciones. Los trabajos ya se han iniciado con toda actividad y se espera darles término a la brevedad posible

DEFUNCION

Habiendo dejado de existir nuestro consocio, señor
MARCOS DROGUETT DROGUETT
(Q. E. P. D.)

sus funerales se llevarán a efecto hoy a las 10 horas, saliendo el cortejo desde su domicilio, calle Guanaco 2373.

Sindicato Circense de Chile. — El secretario.

Estudiantes de Talcahuano en la capital

AYER VISITARON AL VICEPRESIDENTE — FESTEJOS

Desde el domingo último se encuentra de paso en Santiago un grupo de cincuenta alumnos de la Escuela Superior de Hombres N.o 1 de Talcahuano. En la capital han sido muy agasajados por diversas instituciones sociales y culturales.

En la tarde de ayer los escolares de Talcahuano visitaron a S. E. el Vicepresidente de la República, Excmo. señor Alfredo Duhalde Vásquez, quien los recibió en audiencia especial, compartiendo durante algunos minutos con los escolares sureños. Participaron de la entrevista el Director de la Escuela y presidente de la delegación, don Andrés Agurto Díaz, y los profesores de la misma, señores Mario Thompson Avello, Alfredo Auda Labbé y Víctor Aguayo Veloso. Les acompañó el presidente del Comité "Amigos de las Escuelas", del Rotary Club de Santiago, don Jorge Meléndez Escobar, quien ha tenido a su cargo la directiva del interesante programa preparado por la institución que representa.

El Vicepresidente Sr. Duhalde, felicitó a los escolares por tan provechosa iniciativa de llegar a la capital en viaje de estudio y de placer. Del mismo modo dió las instrucciones del caso para que hoy sábado puedan concurrir a diversas actividades deportivas. Los visitantes se retiraron muy complacidos de las atenciones del señor Duhalde, quien los invitó a visitar todas las dependencias de Palacio.

La Caja Nacional de Ahorros recibió en la mañana a los escolares de Talcahuano, siendo muy bien atendidos por el Departamento de Propaganda de la institución. A las 15 horas visitaron la Escuela Práctica de Agricultura, donde su director, don Baldomero Orellana los festejó con unas espléndidas once. Del mismo modo visitaron la Maestranza del Ejército.

En la mañana de hoy visitarán la Fábrica de Papel de Puente Alto, concurriendo en la tarde a una partida de fútbol, y luego una visita al Bando de Piedad de Chile, donde asistirán a una de las tardes culturales que realiza esta institución todos los sábados del año, de 18 a 20 horas.

Por su parte, el directorio del Rotary Club de Santiago les ofrecerá esta tarde unas once, dado que esta delegación de escolares viene a la capital patrocinada por el Rotary Club de Talcahuano.

RAFAEL ALBERTI Y MARIA TERESA LEON LLEGARON ANOCHE

A las 24 horas llegaron a la Estación Mapocho los intelectuales españoles Rafael Alberti y María Teresa León, los que fueron saludados en los andenes por una numerosa delegación de la Juventud Republicana Española, por el presidente de la Izquierda Republicana, señor Antonio de Lezama; por el senador señor Carlos Contreras Labarca, y por los diputados señores César Godoy y Ricardo Fonseca, y numerosos miembros de la colonia española.

El senador señor Neftalí Reyes esperó a estos ilustres viajeros en Los Andes.

LAS CONFERENCIAS

Auspiciado por el Departamento de Extensión Universitaria, dictarán un ciclo de conferencias los intelectuales españoles Rafael Alberti y María Teresa León.

El programa confeccionado por la Universidad de Chile es el siguiente:

El señor Alberti, los días 12 y 19 del presente, a las 18.45 horas, en el Salón de Honor de la Casa Central; abordará los temas "Antonio Machado, imagen viva y ejemplo de un poeta" y "Canción de Canciones", respectivamente.

María Teresa León, los días 14 y 21 del presente, disertará sobre "La aventura de la risa y el llanto en el teatro español".

La Alianza de Intelectuales de Chile prepara un acto en homenaje a los ilustres visitantes.

SE CELEBRO AYER EN SANTIAGO EL DIA DEL CORREDOR DE PROPIEDADES

ESPECIAL BRILLO ALCANZO EL BANQUETE DE ANOCHE EN EL CLUB DE LA UNION

Ayer se celebró en esta capital el Día de los Corredores de Propiedad, con motivo de corresponder esa fecha al día en que se publicó hace un año en el "Diario Oficial" la ley que fija los derechos y los deberes de los corredores de propiedades.

En la tarde se efectuó una asamblea solemne durante la cual se estudiaron y se aprobaron las modificaciones estimadas necesarias para elevar la profesión y estrechar las relaciones entre los corredores de todo el país.

En la noche se efectuó en el Club de la Unión la manifestación con que los Sindicatos de Santiago y Valparaíso celebraban el primer aniversario de la promulgación del Decreto Ley 1,705 que reglamenta su profesión.

Ofreció el banquete el presidente del Sindicato Profesional de Santiago, don José Manuel Balmaceda Toro, con los siguientes términos:

"Un grupo de Corredores de Propiedades, deseosos de ver prestigiada su profesión, y que ellos actuaran en sus negocios, dentro de normas bien definidas y correctas resguardando así sus intereses, como también los del público, constituyó una asociación que recién ahora cumple tres años de existencia.

Paralelamente, en Valparaíso y con la misma finalidad se formaba también más tarde otra asociación hermana que reunió a los más prestigiosos profesionales de esa provincia.

Aspero y duro fué al principio el camino que hemos tenido que recorrer, debido en gran parte a la incomprensión de algunos, y al espíritu derrotista de otros. Así y todo, poco a poco, estos jóvenes organismos se han ido fortaleciendo, y puede decirse que ya llegan a su mayor edad, robustos, con sus asociados estrechamente unidos; con profunda fe en la realización de sus anhelos y recibiendo de las autoridades y del público la demostración evidente de su confianza.

El Presidente de la República recibió por la Ley Económica N.o 7,747 la facultad de reglamentar la profesión de Corredor de Propiedades; y al Ministerio de Economía le correspondió redactar el reglamento respectivo, el que fué promulgado el 9 de noviembre de 1944, fecha que nosotros debemos considerar memorable y cuyo primer aniversario celebramos hoy.

Este reglamento vino a determinar las normas de trabajo de los corredores; los honorarios que deben percibir; y como requisito fundamental para ejercer esta profesión, son indispensables antecedentes especiales de preparación y de honorabilidad; sin embargo, la práctica nos ha hecho notar importantes omisiones y la necesidad imprescindible de establecer aclaraciones para su perfecta aplicación, evitando de este modo interpretaciones que conduzcan a posibles conflictos.

Confiamos en que los altos funcionarios del Ministerio indicado, a quienes les debemos toda nuestra gratitud, por su espíritud justo y comprensivo para estudiar y resolver nuestros problemas, quieran nuevamente cooperar en el perfeccionamiento del reglamento que debe regirnos.

Tengo la íntima convicción de que en un tiempo no lejano el corredor de propiedades llegará a desempeñar la función de un ministro de fe; por la solvencia moral de su persona; por su preparación y conocimientos profundos de todos los problemas relacionados con la propiedad raíz y además todos aquéllos que afectan fundamentalmente a la economía nacional.

La vida moderna, con su ritmo acelerado de toda clase de actividad, y su inquieto afán de renovación y mejoramiento, ha proporcionado amplios horizontes a los Corredores para desenvolver sus facultades de iniciadores de empresas y realizadores de proyectos de gran magnitud.

Desde hace algún tiempo se ha podido apreciar su benéfica influencia en la formación de poblaciones suburbanas, realizadas dentro de las más modernas normas urbanísticas, contribuyendo así al embellecimiento de los alrededores de la capital y ciudades importantes del país, y a la satisfacción del inmenso público que busca ansioso un ambiente con aire más puro que el que se respira en las urbes y desea además alegrar su espíritu con hermosos jardines y soberbios panoramas.

En gran parte, la subdivisión de los predios agrícolas se ha llevado a efecto por corredores que han contribuído, de esta manera, a la producción intensiva de los terrenos que hasta hace poco eran destinados a los cultivos primarios de la agricultura.

También se observa que cuando los capitales para llevar a cabo grandes construcciones, para destinarlas a renta, no están dentro de la capacidad económica de un sólo individuo, la intervención de corredores ha contribuído muchas veces a la realización de vastos proyectos mediante consorcios formados por varios hombres adinerados y con espíritu progresista.

Como resultado de esto, pueden verse en varios sectores de Santiago y de importantes ciudades de la República imponentes construcciones que además de contribuir como un ornato para ellas, vienen a satisfacer en parte importante la sentida necesidad de la vivienda.

En nombre del Sindicato Profesional de Corredores de Propiedades de Santiago, doy mis agradecimientos muy sinceros al Supremo Gobierno y, por haber los acompañado en esta celebración, a los señores funcionarios del Ministerio de Economía, a los señores representantes de la prensa y a nuestros muy estimados colegas porteños, en quienes siempre hemos encontrado un fuerte apoyo para realizar nuestros ideales de bien público".

IMPORTANTES ASUNTOS TRATO AYER DIPUTADO SR. NAZAR CON S. E.

El Diputado por Valparaíso, don Alfredo Nazar se entrevistó ayer con el Vicepresidente de la República, Excmo. señor Duhalde, con quien trató los siguientes asuntos:

Conseguir recursos para la construcción de un local para el Cuerpo de Bomberos de Valparaíso; inclusión en la actual Convocatoria del Proyecto de Ley de Mejoramiento de Sueldos para los Empleados Civiles de las Fuerzas Armadas; el Encasillamiento de los Empleados Semifiscales; el que concede nuevo plazo para acogerse a la Previsión de los Abogados que concede la ley 7,871; y sobre el problema de Agua Potable de Valparaíso.

DEFUNCION

Ha dejado de existir nuestro querido deudo, señor
BENJAMIN MIRANDA BARBETT

Sus restos serán sepultados hoy en el Cementerio General. El cortejo partirá de su casa habitación, calle Santa Rosa N.o 1687, a las 4.30 P. M.

La familia.

Atendido por la Empresa Azócar

DEFUNCION

Ha dejado de existir nuestra querida hija y sobrina, señorita
JANNY RAMIREZ GOMEZ

Sus restos serán sepultados hoy en el Cementerio General. El cortejo partirá de su casa habitación, calle Antonio Varas 254, (barrio Pila), a las 3 P. M.

La familia.

Atendido por la Empresa Azócar

DEFUNCION

Ha dejado de existir nuestro querido deudo, señora
MARIA MORA vda. de RIQUELME

Sus restos serán sepultados hoy en el Cementerio General. El cortejo partirá de su casa habitación, calle Maule N.o 478, a las 10 horas.

La familia.

Atendido por la Empresa Azócar

DEFUNCION

Ha dejado de existir nuestro querido deudo, señora
LEONOR SAAVEDRA CAPA

Sus restos serán sepultados hoy en el Cementerio General. El cortejo partirá de su casa habitación, calle Dieciocho N.o 161, a las 9.30 horas.

La familia.

Atendido por la Empresa Azócar

IN MEMORIAM

Mañana domingo 6.o aniversario del fallecimiento de nuestra querida esposa, madre y abuelita, señora
CONCEPCION NAVERO DE GARCIA

Se oficiará una misa por el eterno descanso de su alma, en la Iglesia San Agustín, a las 9 A. M.

Joaquín García Carro, hijos y nietos.

EXPRESION DE GRACIAS

Damos nuestros más sinceros agradecimientos a todas las personas que nos acompañaron en los funerales de nuestra querida madre Sra.
ABIGAIL GALVEZ vda. de VARGAS
(Q. E. P. D.),
efectuados en el Cementerio Católico.

Sus hijos: Alicia, Victoria, Marcos e Hilda Vargas Gálvez.

DEFUNCION

Ha dejado de existir nuestro querido deudo, señora
DELFINA VALENZUELA DE SOTO

Sus restos serán sepultados hoy en el Cementerio General, partiendo el cortejo de su casa habitación, Santa Elena 1377, a las 16 horas.

La familia.

Empresa Azócar
Funerales
UNICAMENTE EN TRES CASAS:
CASA MATRIZ: 10 de Julio 981. Teléf. 85724
TALLERES Y COCHERAS: Serrano 654. Teléf. 60475
SUCURSALES: N.o 1. Delicias 43. Tel. 86409
N.o 2. Delicias 3547. Tel. 92261

VOTO DE APLAUSO A "LA NACION" SE APROBO AYER EN LA CUARTA SEMANA DEL INGENIERO

LOS PROBLEMAS GREMIALES FUERON TRATADOS EN FORMA EXTENSA. — MOCIONES APROBADAS. — EL PROYECTO DE CREACION DEL COLEGIO DE INGENIEROS

EL PROGRAMA DE HOY

En el Salón de Honor del Instituto de Ingenieros se efectuó ayer una de las principales reuniones de la IV Semana Nacional del Ingeniero, dedicada a la Defensa Profesional.

Esta cuarta sesión plenaria fué presidida por el ingeniero señor Severo Vidal, presidente del comité organizador de la IV Semana, que con tanto brillo se ha celebrado en esta capital.

Actuó de relator el ingeniero don Rosendo Caro.

PROBLEMAS GREMIALES

Hablando de los problemas gremiales, el señor Caro dijo en una parte de su exposición: "En el deseo de ubicar bien al ingeniero como gremio dentro de la Sociedad, diremos que éste, además de los problemas inherentes a su calidad de trabajador intelectual de la clase media, está sometido a las siguientes condiciones, que dan origen a sus reivindicaciones gremiales: A las pretensiones de los técnicos y demás aspirantes a ingenieros, alentados por los intereses creados que se han formado alrededor de la enseñanza técnica; a la intervención de toda clase de profesionales y pseudoprofesionales extranjeros, facilitada por la falta de cultura técnica ambiente y por las grandes empresas extranjeras que explotan diversas actividades en Chile; por el desconocimiento general de la función del Ingeniero en los medios patronales de la agricultura y la industria mediana y pequeña; a la situación desmedrada de la técnica, en general, y de los técnicos, nacida de la falta de cultura, la que induce a hacer intervenir en las cuestiones técnicas personas ajenas a la profesión".

PROYECTO DE ACUERDO

La asamblea general aprobó por unanimidad los siguientes proyectos de acuerdo: Con motivo de los planes de inmigración que en la actualidad estudia el Gobierno y en relación con las declaraciones formuladas en Estados Unidos por el Excmo. señor Ríos, la IV Semana Nacional del Ingeniero acuerda hacer presente que los Ingenieros Chilenos están en condiciones de realizar las labores técnicas atingentes con su profesión que el país requiere, y que, en consecuencia, no debe incluirse a ingenieros en los programas de inmigración.

Considerando la necesidad de regular en forma ecuánime y uniforme los honorarios profesionales, se acordó recomendar a las instituciones de ingenieros del país, la formación de una comisión mixta de Aranceles profesionales.

Considerando la necesidad de programar la ejecución de obras públicas en forma coordinada y económica, se acordó solicitar al Gobierno la formación de un Departamento técnico de Planificación y Coordinación.

SOBRE FACILIDADES PARA EL ESTUDIO DE LA INGENIERIA

Se acordó proponer a las instituciones chilenas de ingenieros, el establecimiento de becas destinadas a los estudiantes más adelantados, que hayan egresado de cursos de la Enseñanza Industrial y Técnica, que les permitan hacer sus cursos completos de Ingeniería.

VOTO DE APLAUSO A "LA NACION"

En relación con la campaña de prensa que se ha desarrollado con motivo de la presentación del Proyecto de Colegio de Ingenieros, redactado por la ASINCH, la IV Semana Nacional del Ingeniero acuerda: 1.o) Tributar un voto de aplauso al diario LA NACION, el cual, aunque ha formulado críticas al proyecto de ley, ha actado con imparcialidad y dentro de un espíritu elevado.

COLEGIO DE INGENIEROS

Respecto al proyecto de ley de Colegio de Ingenieros Civiles y de Minas, que en la actualidad pende de la consideración del H. Congreso, los Ingenieros Civiles y de Minas, reunidos en la asamblea de la IV Semana Naconal, declaran que: 1.o) El proyecto de ley de Colegio, no va en desmedro de las posibilidades legítimas de trabajo de los demás ingenieros, de los técnicos, ni de nadie, como se ha intentado hacer creer al público. 2.o) No impone a la industria la obligación de ocupar Ingenieros Civiles y de Minas.

Rechazan el proyecto de ley de Colegio Unico, porque es inadmisible que el control sobre el ejercicio de una profesión se entregue a personas de otras profesiones.

RETIRO DEL PROYECTO

La asamblea de la IV Semana Nacional del Ingeniero, ante la inclusión en la actual convocatoria del H. Congreso del Proyecto de Ingenieros y Técnicos, acordó solicitar del Gobierno el retiro del proyecto sobre ejercicio profesional de la Ingeniería, que crea el Colegio de Ingenieros y Técnicos y que está en el Congreso desde 1938.

COCKTAIL

A las 20 horas, el Instituto de Ingenieros de Chile ofreció un cocktail en honor de los egresados de las Universidades de Chile y de la Católica. Ofreció esta manifestación el presidente de esta institución, Ing. señor Alberto Covarrubias.

EL PROGRAMA DE HOY

La Semana finalizará hoy con una reunión deportiva que se efectuará en la Escuela de Ingeniería de la Universidad de Chile.

A las 21 horas, se realizará una comida de camaradería, a la que asistirán todos los miembros de las organizaciones de ingenieros de Chile. Antes de la comida se servirá un cocktail con motivo de la entrega al ex presidente de la ASINCH, Ing. don Rosendo Caro, de la insignia de oro de las Asociaciones de Ingeniero de Chile.

Hará uso de la palabra el vicepresidente de la ASINCH, Ingeniero don Raúl Matus.

Tanto el cocktail como la comida, se servirán en el Hotel Crillon.

BAILE HABRA HOY EN ESCUELA DE MEDICINA

Hoy a las 19 horas se llevará a efecto un baile en el local de la Escuela de Medicina de la Universidad de Chile, con el objeto de reunir fondos para el viaje al extranjero de los alumnos del último curso.

Como se desea que alcance todo el éxito que es menester para acumular dichos fondos, se ha preparado un programa extraordinario.

HOMENAJE SCOUTIVO

Hoy a las 17 horas el Directorio General de los Boy Scouts de Chile rendirá un homenaje de recuerdo a tres dignos servidores del scoutismo nacional, ya fallecidos, los señores Luis de la Barra Lastarria, ex presidente de la institución; Enrique Vélis L., ex secretario general; y Alberto Salazar W., ex tesorero general.

Al efecto se inaugurarán tres camas, con sus placas recordatorias, en el Preventivo Infantil "San Luis", situado en el Camino de Apoquindo N.o 1128.

Concurrirán los parientes de los extintos, miembros del scoutismo de la capital y 300 scouts.

PANAGRA REANUDA HOY SERVICIO AEREO DE ENCOMIENDAS A CHILE

DECLARACION DE ESTA EMPRESA SOBRE SU ACUERDO CON EL MINISTERIO DE RELACIONES

La Panagra nos ha solicitado la publicación de la siguiente declaración oficial:

"El nuevo Arancel Consular que fué publicado en el "Diario Oficial" del 27 de septiembre, estableció algunas modificaciones en los derechos consulares y en la forma de su cobro. Al conocerse las nuevas modalidades, la Panagra inició gestiones con el Ministerio de Relaciones y otros Departamentos de Estado, a fin de obtener que el Reglamento respectivo aclarara el procedimiento que se aplicaría para recaudar los nuevos derechos, en forma que, sin afectar las entradas del erario nacional, no significaran mayor demora en los trámites que hubiere que efectuar en el exterior para el despacho de la mercadería, justamente cuando se iniciaba una era de transporte aéreo de mayor rapidez. Así también se propendía al fomento del tráfico aéreo y a asegurar las entradas que se perseguían.

La Panagra encontró siempre la mejor acogida en el Ministerio de Relaciones Exteriores, en particular en el Departamento Consular, pero ocurrió que, de acuerdo con las disposiciones de la ley, ésta debía entrar en vigencia 30 días después de su publicación, y en este espacio de tiempo no se alcanzó a evacuar las consultas y estudios entre los diversos organismos técnicos estatales que participaban en la redacción de las normas de aplicación de la nueva ley. La Panagra se vió así confrontada en una fecha dada, con la obligación de cumplir modalidades nuevas de procedimiento para despachar las encomiendas aéreas que eran distintas a las aplicadas por los demás países Latinoamericanos y con las cuales, por lo tanto, no estaban familiarizadas las 23 mil oficinas de Expreso Aéreo que trabajan en Estados Unidos en combinación con las diversas empresas de transporte aéreo. A fin de evitar los errores y multas consiguientes en que iban a incurrir todas estas oficinas, mientras no se dictaran las instrucciones aclaratorias para la aplicación de la ley, se vió obligada, muy a su pesar, de suspender en el intertanto el servicio correspondiente.

Después de llegar a un acuerdo completo sobre la materia con el Ministerio de Relaciones Exteriores, para el mejor servicio aéreo del país y la protección de los intereses arancelarios consulares, dicho Departamento de Estado ha impartido hoy las instrucciones definitivas sobre la materia al Cuerpo Consular chileno, y a la Panagra le es grato anunciar que desde hoy mismo quedará reanudado el Servicio Aéreo de Encomiendas a Chile".

TRANSPORTE DE LA CORRESPONDENCIA AEREA ENTRE CHILE Y EL EXTRANJERO NO SIGNIFICA MONOPOLIO

SOLAMENTE SE HA PROCEDIDO A LA RENOVACION DEL CONTRATO ACTUALMENTE EN VIGENCIA, CON APRECIABLES REBAJAS EN LAS TARIFAS. — NO SE HA DESCARTADO LA COMPETENCIA PARA ESTE SERVICIO

Se han hecho algunas declaraciones que se relacionan con el transporte de correspondencia por la vía aérea, agregándose que se habría concedido el monopolio a determinada empresa.

Deseando conocer lo que había de cierto en esos rumores, en la tarde de ayer nos acercamos a la Dirección General de Correos y Telégrafos, donde se nos manifestó que tales propósitos o resoluciones no existen, y muy por el contrario, lo único que hay de cierto en cuanto se relaciona con esas actividades, es que se ha celebrado un nuevo contrato — en razón de implantarse nuevas tarifas — dando así cumplimiento a uno de los objetos principales de los contratos: fijar el precio.

Desde luego, queda en evidencia el hecho de que no existe monopolio de ninguna especie, ya que la única obligación que contrae la Dirección General de Correos es pagar un determinado precio por lo que entrega a la Panagra, de acuerdo con las reducciones que haga la Dirección General de Correos de Estados Unidos en las sobretasas aéreas, a fin de intensificar el intercambio entre los países de este hemisferio.

Pero, aunque en estos contratos se pongan plazos de validez, ellos sólo pueden mantenerse mientras estén en vigencia las tarifas contratadas y no sean cambiadas por los efectos de competencias que provoquen rebajas en dichas tarifas, o por una decisión posterior de la empresa, con igual propósito.

Lo que tiene importancia es que así se regula la obligación que contraen las Compañías de transportar correspondencia al exterior, de acuerdo con el artículo 112, ley 7,392, Orgánica de Correos. El nuevo contrato no representa, desde luego, monopolio ni concesión, sino, que igual que el anterior, es un simple permiso de operación, similar al que el Gobierno de Chile le puede otorgar a cualquiera otra Compañía que tenga aviones para efectuar este servicio de correspondencia, ya sea nacional o extranjera.

De todo esto se desprende algo que conviene destacar, y es el hecho de que el público chileno saldrá directamente beneficiado, pues podrá comunicarse con todos los países de este hemisferio a una tarifa que ha sido reducida a más de la mitad de la actual. Por ejemplo: una carta corriente, con un peso de 5 gramos, enviada desde Chile a Estados Unidos, paga actualmente $ 8.20, y con el nuevo contra esta tarifa será reducida a $ 3.40; la misma unidad enviada a Panamá vale $ 5.20, con la nueva tarifa quedará reducida a $ 2.60; a Bolivia y Perú, esta carta paga $ 3.60, y pagará $ 1.80; al Uruguay vale $ 3.00, y valdrá solamente $ 1.80. A la República Argentina, la correspondencia aérea está sujeta a tres tarifas: $ 1.40, $ 2.40 y $ 4.40. Ahora este pago será uniformado con el nuevo contrato, pagando la tarifa única de $ 1.80.

Finalmente, diremos que en el artículo 17 del nuevo contrato entre la Dirección General de Correos y la Panagra, se especifica lo siguiente: "Si posteriormente la Dirección firmase contratos con otra u otras Compañías sobre servicios aéreos al extranjero, las condiciones de tales contratos no podrán ser más ventajosas que las convenidas en el presente contrato. Sin embargo, si estas condiciones más ventajosas fueren concedidas a otra Compañía o Compañías, queda convenido que automáticamente se entenderán concedidas a la Pan American Grace Airways Inc."

De todo esto se deduce que no existe idea alguna de monopolio, desde el momento que se acepta la competencia de cualquiera otra Compañía, en igualdad de condiciones que la Panagra.

JOAQUIN CORREA

Practicante titulado

Ocho años práctica: Inyecciones. Penicilina. Sueros Hipodermoclisis.

ATENCION DIURNA Y NOCTURNA

Bdo. O'Higgins 2696

Fono 92098

GESTO DE CONFIANZA DE OBREROS DE CORRAL EN EXCMO. Sr. DUHALDE

LE NOMBRARON POR UNANIMIDAD ARBITRO EN SU CONFLICTO CON LA SIDERURGICA. — S. E. DEBIO DECLINAR

El Vicepresidente de la República, Excmo. señor Alfredo Duhalde Vásquez, recibió una honrosa distinción de parte de los obreros de la Compañía Electro Siderúrgica e Industrial de Valdivia (Altos Hornos de Corral), quienes le designaron por unanimidad árbitro en un conflicto suscitado con la Empresa. El Primer Mandatario se vió en la necesidad de declinar esta misión, ya que las altas ocupaciones de su cargo le habrían impedido cumplir satisfactoriamente con ella.

Los obreros de la usina, de las faenas de producción de carbón y de las labores marítimas de la industria, por un total de 1,550, presentaron peticiones de aumento de salarios, al término de los contratos colectivos de trabajo. Se produjeron diferencias de criterio, por lo que hubo de intervenir en las discusiones el presidente de la Compañía, don Arturo Zúñiga Latorre, acordándose finalmente recurrir al arbitraje. Los obreros propusieron unánimemente al Excmo. señor Duhalde, Vicepresidente de la República y senador por Valdivia. La Compañía aceptó el arbitraje y el árbitro. El señor Zúñiga Latorre se trasladó a Santiago y comunicó ayer al Excmo. señor Duhalde la solución a que se había llegado.

El Primer Mandatario agradeció cordialmente esta demostración de confianza en su persona, pero debió declinar el cargo de árbitro, pues las altas ocupaciones de la Vicepresidencia le habrían impedido cumplir dicha misión en forma concienzuda.

ASEO EN DIVERSAS POBLACIONES Y UTILES PARA PLAZAS DE JUEGO

SOLICITO REGIDOR MUNICIPAL A LOS SERVICIOS RESPECTIVOS. — PIDIO TAMBIEN PLANTACION DE ARBOLES EN ALGUNOS BARRIOS

El regidor señor Serafín Soto visitó en sus oficinas del Parque Forestal al Director Municipal de Aseo y Jardines, señor Miguel Bravo Pinchon, para solicitarle se sirviera adoptar las medidas necesarias en pro del saneamiento y otras necesidades de incumbencia de dichos servicios, en las Poblaciones Manuel Montt, Vista Hermosa, Santa Rosa, Zenón Torrealba, del sector sur oriente y Poblaciones de la Cuarta Comuna, como también en favor de la plantación de árboles en calle Luis Johnson, del sector Negrete, pedida anteriormente: Pasaje Justicia, de la Población Vivaceta y Avenida Pedro Montt, del barrio Fábricas del Ejército.

Asimismo, el regidor señor Soto pidió nuevamente se dotara de más elementos a las Plazas de Juegos Infantiles de Avenida Brasil, entre Mapocho y Martínez de Rozas, y se proporcionara útiles a la Plaza de Juegos de Población Vivaceta. Sobre estos últimos puntos el señor Bravo Pinchon dió instrucciones inmediatas para activar la confección de elementos y útiles de juego para las Plazas indicadas.

En cuanto al aseo en las Poblaciones referidas quedó de adoptar medidas ante las zonas correspondientes, y sobre la plantación de árboles, llevarla a efecto en época próxima, adecuada para el cuidado y crecimiento de los mismos. Hizo notar el jefe de Aseo y Jardines la conveniencia de que los propios vecinos cuidasen debidamente los prados y plantíos que se hagan cerca de sus propiedades o viviendas, pues a menudo son malogrados por niños u otras personas.

NOTICIAS DIVERSAS

NACIONALIZACION. — Le fué otorgada carta de nacionalización a don Nicolás Abedrape Abedrape, natural de Palestina y residente en Linares.

PLANOS TELEFONICOS APROBADOS. — El Gobierno ha aprobado los planos de la Compañía de Teléfonos de Chile, relacionado con los trabajos de plantas externas de las ciudades de Mulchén, Tomé y Santa Cruz. Además ha aprobado los planos para la colocación de cables de fachada y aéreos en la sección central de la ciudad de Viña del Mar, y modificaciones de la ruta I D, entre Santiago y Puente Alto.

PROBLEMAS NAVIEROS. — El Gerente de la Compañía Sud Americana de Vapores, señor Manuel Velasco, visitó ayer al Ministro del Interior, don Eliécer Mejías, con quien estuvo conversando sobre los problemas que afectan al comercio de cabotaje.

AGRADECIO A S. E. — El nuevo Primer Secretario de la Legación de Chile en Dinamarca, señor Patricio Smart, visitó ayer al Vicepresidente de la República, Excmo. señor Alfredo Duhalde Vásquez, a quien agradeció su designación para ese cargo. El señor Smart se dirigirá a Copenhague en los primeros días de diciembre próximo para asumir sus funciones.

VETERANOS DEL 79 AGRADECEN A LOS REGIDORES DE STGO.

Una comisión de Veteranos del 79, encabezada por el Teniente Coronel señor Francisco Benavides, pasó a la Municipalidad de Santiago a expresar su gratitud por el acuerdo de la Corporación en pro de la reconsideración de la medida de la Empresa de Transportes, de privarlos de sus pases libres en tranvías y por la decisión de todos los regidores de desprenderse de sus respectivos pases en favor de los Veteranos si dicha medida no fuese derogada.

Los regidores señores Luis Ugarte y Serafín Soto, que atendieron a la delegación, reiteraron este propósito a nombre de sus demás colegas.

PETICION DE LOCAL QUE OCUPAN TALLERES DE LA D. DE AUXILIO ESCOLAR

El Comisario General de Subsistencias y Precios, señor José Santos Salas, visitó al Director General de Auxilio Social, señor Héctor Muñoz Ayling, para pedirle la entrega del edificio que este último servicio ocupa en calle Marcoleta de esta capital. En ese edificio funcionan varios talleres de readaptación de obreros indigentes, que son atendidos por Auxilio Social.

El requerimiento del Comisario General de Subsistencias ha creado un grave problema para el Servicio de Auxilio Social, que no dispone de otro local apropiado para sus talleres ni de los recursos necesarios para su traslado y reinstalación.

Ambos funcionarios manifestaron su predisposición para llegar a una solución de armonía.

ESPECIAL...

(DE LA 1a PAGINA)

na y ejemplarizadora conducta ciudadana.

Comprendió la necesidad de hacer justicia a los desamparados de la suerte y para servir esa causa, buscó un sitio en las filas del radicalismo y con fe y convicción actuó en ellas y puso al servicio del pueblo y de su partido su indomable energía moral y el caudal generoso de su fortuna, cuyo origen social requería un destino de bien común, según los nobles dictados de su espíritu de hombre de avanzada.

Don Juan de Dios Marticorena pertenecía, por todo ello, a la estirpe superior de hombres en cuya conciencia acusa mayor fuerza de gravitación el deber que el derecho y supo hacer de su vida una perenne lección de fuerza, de abnegación y de rectitud.

El Consejo Ejecutivo Nacional del Partido Radical viene a decir por el modesto conducto de mi voz que la raquítica vida moral de nuestro tiempo halla en ejemplares humanos de la jerarquía de don Juan de Dios Marticorena, una expresión digna de enaltecimiento y de recuerdo".

Chile recuperará...

(DE LA 1a PAGINA)

nés, procedieron a apoderarse del "Angamos" para destinarlo a la Marina de Guerra alemana. Desembarcaron la dotación danesa que tenía la nave para su cuidado y conservación, pese a la protesta del Gobierno de Dinamarca.

Esta acción abusiva del Gobierno alemán se hizo como represalia por las precauciones tomadas contra empresas comerciales alemanes en Chile.

CONVERTIDO EN BUQUE DE GUERRA

Durante el tiempo que el "Angamos" permaneció en poder de los alemanes prestó servicios en calidad de transporte armado, efectuando viajes entre Alemania, Noruega y Dinamarca. Fué convenientemente dotado de armamento moderno para seguridad en las travesías, en que por lo general era atacado por la aviación de las fuerzas aliadas. En uno de esos viajes fué ametrallado y bombardeado, habiendo sufrido averías que fueron reparadas en Moss, puerto cercano a Oslo, en Noruega. En uno de sus últimos viajes bajo bandera alemana, sufrió nuevos ataques por bombarderos aliados, que le produjeron averías de consideración en el castillo, maniobra de fondeo de anclas, cabrestantes, mamparos, etc.

A todo esto, en Chile muy poco podía saberse del paradero del "Angamos", y sólo después de la derrota de los alemanes, el 6 de mayo del presente año llegó la noticia de que había sido ocupado por las fuerzas británicas en el puerto de Aarhu (Dinamarca), donde se encontraba fondeado bajo bandera alemana.

GESTIONES DEL GOBIERNO CHILENO

Inmediatamente de haberse recibido esta noticia, el Gobierno de Chile, por intermedio de la Embajada en Londres, procedió a iniciar las gestiones para que, en primer lugar, se reconociera por las Naciones Unidas el derecho de propiedad que nuestro país tenía sobre la nave trámites que tuvieron pleno éxito. Por otra parte, se dispuso que el Adicto naval en Inglaterra, comandante señor Gillmore, se trasladara a Dinamarca para investigar las proporciones de las averías sufridas por el "Angamos".

Informaciones que hemos logrado obtener indican que las reparaciones costarán cerca de un millón de coronas, o sea unos seis millones de pesos chilenos. Pero este gasto será íntegramente por cuenta de la firma naviera que lo construyó, quien, a su vez, tenía asegurado al "Angamos" en una fuerte suma.

Las reparaciones se están efectuando con toda celeridad y bajo la vigilancia de un oficial de la Marina de Guerra chilena.

LLEGARA EN BREVE

En Cónsul chileno, señor Lauritzen, ha informado al Gobierno que la nave quedará en condiciones de ser traída al país a fines del próximo mes.

Posiblemente dentro de poco viaje a Dinamarca el capitán de navío señor Enrique Díaz, quien sería el primer comandante chileno de este moderno transporte, que por obra del destino ha tenido que sufrir los efectos de los ataques de los bombarderos aliados.

También es posible, y eso se estudia ahora, el envío de marinería chilena para navegar el barco. Si esto no sucede se contratará personal danés para el viaje al país.

Con esto, la Armada quedará con dos flamantes transportes, el "Angamos" que podrá cargar 4.000 toneladas, y el "Magallanes", ex "Gundulich", que se está reparando en Talcahuano y que tiene capacidad para 7.000 toneladas de carga.

FALLECIO EL MAESTRO DON GUSTAVO ELGUETA

La Unión de Profesores de Chile nos encarga comunicar a los maestros que ha dejado de existir el destacado militante de la Unión de Profesores, don Gustavo Elgueta (Q.E.P.D.). Sus restos llegarán hoy a las 15 horas al local de la UPECH, Monjitas 625, donde se levantará la capilla ardiente en la cual formarán guardia de honor los militantes de la organización.

Sus funerales se efectuarán mañana a las 10 horas, partiendo el cortejo desde el local de la Unión de Profesores de Chile en dirección al Cementerio General.

PARCELEROS DE "LA REINA", SE REUNEN

Los vecinos de La Reina organizados en Comité, citan a todos los propietarios de esta población a una amplia reunión que se llevará a efecto mañana a las 10.30 horas en la Plaza de La Reina, terminal de las micros.

El objeto de esta reunión será el buscar una solución a los múltiples problemas que afectan a este importante sector en el cual viven más de tres mil personas.

JEFE DE CAMPAÑA ANTICARBUNCLOSA EN EL PAIS, SE DESIGNO

En atención a los numerosos casos de carbúnclo que se han presentado en diversas partes del país, el Ministerio de Agricultura con la cooperación de la Dirección General de Sanidad del Instituto Bacteriológico de Chile y del Ejército, está llevando una activa campaña anticarbunclosa y para lo cual ha designado Jefe de ella al señor Mario Sepúlveda, perteneciente a los servicios del Ministerio de Agricultura.

PROPUESTAS

Se solicitan cotizaciones por los siguientes elementos nuevos:
2 Máquinas sierra huincha, para cortar huesos.
1 Generador de hielo para 500 kilos diarios.
2 Lavaplatos de 1.64 x 0.80 x 0.80
1 Máquina picadora de carne, 800 kilos por hora.
1 Balanza tipo "Dayton" hasta 15 kilos.
1 Romana registradora para colgar de 1|2 tonelada.
Plazo hasta el 16 del mes en curso.
Para mayores datos dirigirse a la Sección Adquisiciones del:

DEPARTAMENTO CENTRAL DE COMPRAS DE LA BENEFICENCIA
AVENIDA MATTA 644.
EL JEFE.

TRANSPORTE DE LEÑA, CARBON VEGETAL Y OTROS PRODUCTOS

Como en esta época la Empresa cuenta con mayor disponibilidad de equipo para atender los transportes de carga, se recomienda al público intensificar sus despachos, especialmente los correspondientes a leña, carbón vegetal, materiales de construcción, pasto, paja, tablitas para cajones, etc., ya que en la temporada de verano, desde Enero adelante, debe dedicar todo su equipo a la movilización de las cosechas, no siendo posible atender la de los artículos ya indicados.

FERROCARRILES DEL ESTADO

MUEBLES de CALIDAD

FACILIDADES DE PAGO

CATEDRAL 1037

AL LLEGAR A PLAZA DE ARMAS

CAJA DE PREVISION DE EMPLEADOS PARTICULARES

ASIGNACION FAMILIAR

Se previene a los imponentes que los certificados de supervivencia de las cargas de familia autorizadas, como también los de las cargas acreditadas durante el presente año, deberán renovarse ANTES DEL 30 DE NOVIEMBRE EN CURSO.

A los imponentes que se les hayan producido cargas de familia en el curso del presente año, se les previene asimismo, que deben declarar estas cargas ANTES DEL 30 DE NOVIEMBRE EN CURSO.

La no renovación del certificado de supervivencia, significará al imponente la suspensión del pago de este beneficio y la pérdida de éste para aquéllos que no declaren oportunamente las cargas producidas en el presente año.

NOTA.— SE HACE PRESENTE A LOS EMPLEADORES QUE NO DEBEN REBAJAR NINGUNA CARGA DE FAMILIA, EN LAS NOMINAS DE IMPOSICIONES, SIN LA RESPECTIVA ORDEN ESCRITA DE LA CAJA.

El empleador que tenga ya en su poder esta orden de pago, podrá seguir cancelando la asignación familiar, sin ser necesaria una nueva autorización.

ESTA OBLIGACION DE LOS EMPLEADORES ERA COMPROBADA PERIODICAMENTE POR LOS INSPECTORES DE LA CAJA.

EL VICEPRESIDENTE EJECUTIVO.

La IBERIA
SILLAS PASEO
GUAGUAS
SAN DIEGO
1245

VENDEDORES

experimentados en la venta a plazos a particulares, necesitamos dos para colocar interesantes colecciones de libros.

ALAMEDA 253

SUSPENSION DE REMATE

La I. Municipalidad de Viña del Mar, en sesión de 7 del actual, acordó suspender el Remate Voluntario del Lote de Terreno de su propiedad, ubicado en el balneario de Caleta Abarca, y ordenado subastar ante este Juzgado el día 14 de Noviembre en curso.

Por resolución de esta fecha, dictada por este mismo Segundo Juzgado de Mayor Cuantía de Valparaíso, servido por el Magistrado don Carlos Anabalón S., se ha aprobado dicha suspensión.

Valparaíso, 8 de Noviembre de 1945.

EL SECRETARIO.

VENDO

EN

Rocas de Santo Domingo

DOS BUNGALOWS RECIEN TERMINADOS, FRENTE A LA PLAZA, AMOBLADOS, VALOR DE $ 275,000.— CADA UNO. — TRATAR:

SANTA ELENA 1487. — TELEF. 52047

RESUELTA LA SITUACION DE LAS FAMILIAS DE POBLACION "EL PINO"

SERAN UBICADAS EN LOS TERRENOS DEL ZANJON DE LA AGUADA, ENTRE GRAN AVENIDA Y S. IGNACIO

El Director General de Auxilio Social, señor Héctor Muñoz Ayling, visitó ayer al Ministro del Interior, don Eliecer Mejías, con el objeto de conversar sobre el problema suscitado a los ocupantes de la Población "El Pino", donde la Caja de la Habitación Popular construirá la futura Población "Juan Antonio Ríos".

Como informamos oportunamente, estas familias se encuentran amenazadas de desalojo, sin que dispongan hasta este momento de otro terreno donde ubicar sus viviendas.

El señor Muñoz Ayling solicitó del Ministro la autorización necesaria para utilizar los terrenos fiscales ubicados en el Zanjón de La Aguada, entre Gran Avenida y San Ignacio, que se prestan perfectamente para construir habitaciones de emergencia.

Las familias de El Pino pueden trasladarse a esos terrenos y vivir allí transitoriamente mientras se les ubica en mejores condiciones.

El Ministro, señor Mejías, dió su aprobación a las gestiones del señor Muñoz Ayling, quien nos informó posteriormente que el traslado de las familias de El Pino podrá realizarse a mediados de la próxima semana, dejando así libre el terreno que necesita la Caja de la Habitación Popular, y que hasta ahora no ha podido serle vendido, por no encontrarse debidamente saneado.

El señor Muñoz Ayling aprovechó la oportunidad para invitar al Ministro a la sesión que celebrará el Consejo de Auxilio Social el próximo martes, y en el cual se debatirá ampliamente esta situación. También expuso al señor Ministro algunos problemas que afectan a los servicios a su cargo, entre otros la escasez de locales para cumplir su cometido.

CONTRA CIERTAS

Excemas — Ronchas— Empeines — Espinillas Comezón

de la piel y del cuero cabelludo, etc., puede Ud. aplicar el

Ungüento Monte Santo

Base: Lassarmentolalcanfor.

CHIQUITO

de nombre y grande en fama.

HOY: Escalopa Sorpresa
DOMINGO: Pollo a la Valenciana.

ALAMEDA CON EXPOSICION
PLAZA ARGENTINA.
FONO 93126

Servicio de Cobranza Judicial de Impuestos

REMATE JUDICIAL

COMUNA DE LAMPA

Por resolución de fecha 11 de Octubre de 1945 del Tercer Juzgado Civil de Mayor Cuantía de esta ciudad recaída en los autos por cobro de contribuciones a los Bienes Raíces, caratulados "Fisco con Deudores Morosos", expediente N.o 72486, se ha fijado el día 14 de Noviembre próximo a las 15 horas, para que tenga lugar el remate de las siguientes propiedades de la comuna de Lampa:

Rol	Deudor—Ubicación	Avalúo
1	Suc. Domingo Espinoza, Arturo Prat	73.000.—
27	Virginia Ponce de T., Balmaceda	
38	Alfredo Segovia R., Baquedano	85.000.—
126	Viviana Ponce de T., Baquedano	110.000.—
282	Eduardo Tasso, Acevedo	15.000.—
283	" " "	15.000.—
284	" " "	14.800.—
285	" " "	13.800.—
291	" " Arturo Prat	24.000.—
294	" " "	10.700.—
295	" " "	23.000.—
300	" " "	12.000.—
303	" " "	13.300.—
306	" " "	20.000.—
307	" " Balmaceda	15.000.—
309	" " "	14.000.—
311	Eduardo Tasso, Balmaceda	14.500.—
312	" " "	15.900.—
313	Ema Donoso, Bolívar	10.600.—
316	Eduardo Tasso, Bolívar	15.000.—
317	" " "	15.000.—
320	" " "	11.000.—
326	" " "	13.500.—
327	" " "	21.500.—
329	" " "	15.000.—
331	" " "	21.000.—
332	" " "	21.000.—
336	" " Ecuador	14.100.—
349	" " Av. España	13.500.—
350	" " Errázuriz	15.000.—
351	" " "	15.000.—
353	" " "	14.500.—
354	" " "	15.000.—
355	" " "	21.000.—
356	" " "	21.000.—
363	" " Garibaldi	17.600.—
364	" " "	15.000.—
365	" " "	14.600.—
367	Fabio Retamales, Garibaldi	10.500.—
368	Eduardo Tasso, Garibaldi	15.000.—
369	" " "	13.500.—
372	" " "	13.700.—
373	" " "	15.000.—
375	" " A. Italia	31.000.—
377	" " "	16.000.—
380	" " "	15.500.—
382	" " "	13.000.—
390	" " Latorre	18.500.—
392	" " "	12.000.—
395	" " "	18.000.—
396	" " "	15.000.—
399	" " "	15.000.—
400	" " "	10.000.—
409	Fabio Retamales, Maisenave	10.000.—
410	Eduardo Tasso, O'Higgins	18.000.—
413	Eduardo Tasso, P. Montt	15.000.—
414	" " "	13.500.—
415	" " "	15.000.—
416	" " "	15.000.—
423	" " Uribe	15.000.—
424	" " "	21.000.—
426	" " y otro, Salmerón	25.500.—
427	" " "	25.500.—
428	" " "	17.200.—
429	" " "	12.800.—
430	" " "	15.000.—
431	" " "	18.000.—
1002	Joaquín Camus Zorrilla, Santa Herminia	112.400.—
1011	Carolina Cifuentes de O., Sta. Carolina	4.207.300.—
1014	Rafael Bravo Q., El Llano Lo Solar	875.000.—
1035	Universo A. Puig, Lo Solar Parc. 20	117.800.—
1036	Manuel Pérez, Lo Solar Parc. 18	91.100.—

Mínimum: para cada propiedad, los dos tercios del avalúo vigente.

Boleta: el 10 por ciento del mínimum señalado

Demás bases y antecedentes en autos citados y en el Servicio de Cobranza Judicial de Impuestos, Abogacía Provincial de Santiago, Alameda Bernardo O'Higgins N.o 1694.

Santiago, 27 de Octubre de 1945.

EL SECRETARIO

PRESENTACION GIMNASTICA DE ESCUELAS DEL TERCER SECTOR

SE EFECTUARA HOY, A LAS 16.30 HORAS, EN EL ESTADIO MILITAR

Con el programa que se detalla a continuación, preparado por los profesores especiales de Educación Física, las escuelas primarias del 3.er sector darán término esta tarde a las actividades gimnástico-deportivas.

Esta presentación se realizará en el Estadio Militar, a las 16.30 horas con asistencia del Ministro de Educación, don Juan A. Iribarren.

El programa será el siguiente:

1. Desfile.
2. Canción Nacional. Dirige, señor Guillermo Tapia.
3. Música, por la banda de la Escuela Unidad Motorizada.
4. Presentación gimnástica femenina. Escuelas números 28, 35, 36, 73, 76, 95, 98, 109, 113, 140 y 226. Dirige señora Elisa Cecchini.
5. Música por la Banda.
6. Coros por la Escuela Hogar N.o 2. Dirige, señor Erasmo Castillo.
7. Presentación gimnástica masculina. Escuelas N.os 3, 5, 12 y 45. Dirige, señor Humberto Riquelme.
8. Música, por la Banda.
9. Fútbol. Escuelas N.os 5 y 68.
10. Marcha final.

La entrada a esta presentación es completamente gratuita.

CONCURSO NACIONAL DE CARTA AEREA HA ORGANIZADO LA "LAN"

BASES A QUE ESTARA SUJETO

La Línea Aérea Nacional auspicia un gran Concurso Nacional de "Carta Aérea". Este tendrá un premio de 20.000 pesos y 20 recompensas de 500 pesos cada una. El sorteo, que se efectuará ante un Notario Público de Santiago tendrá lugar el día 24 de diciembre de 1945, a las 12 horas. La primera organización de aeronavegación comercial del país ha repartido en todo Chile 200,000 ejemplares de carta-cupón, numerados del 000,001 al 200,000.

COMO SERA EL CONCURSO

Cualquiera persona puede acercarse hasta las Agencias Comerciales de la Línea Aérea Nacional, o a las de Correos y Telégrafos, y solicitar allí una carta-cupón, la que, después de ser previamente escrita, deberá ser despachada con la tasa postal correspondiente a cualquier punto de Chile. La carta-cupón es absolutamente gratis, y cada concursante tiene derecho a diez de ellas. Al final de la carta viene un cupón numerado, con las cifras anteriormente citadas y éstas serán las que entrarán al sorteo del 24 de diciembre. El primer premio, o sea, los 20,000 pesos, serán repartidos por iguales partes entre el remitente y el destinatario, realizándose la misma operación con los 20 segundos premios de 500 pesos cada uno.

Para cobrar el premio, o los premios, las personas favorecidas en el certamen deberán presentar el cupón correspondiente al número o los números que hayan resultado favorecidos.

También, por su parte, el destinatario deberá hacer llegar a la Sección Propaganda de la Línea Aérea Nacional la carta original para tener opción a la mitad del premio total

La carta-cupón es un formulario especial confeccionado artísticamente, que servirá de base para todo el concurso. Previos dos dobleces, esta carta queda convertida en un regio sobre aéreo, en cuyo ángulo inferior se lee: "Por vía Línea Aérea Nacional". En su parte interior queda el espacio necesario para escribir una carilla a mano o a máquina.

GRAN INICIATIVA

Chile es tal vez uno de los países de América que menos usa el correo aéreo para el envío de su correspondencia. A pesar de las grandes distancias que separan a la capital con los puntos más alejados de su territorio, como ser Arica y Magallanes, el público en general poco aprovecha el moderno, seguro y rápido servicio que ofrece la Línea Aérea Nacional, a lo largo del país. Una carta remitida por vía aérea a Arica está en manos del destinatario sólo a las 6 horas de haber partido desde Santiago. Es casi tan rápido como un telegrama con tarifa corriente. Sin embargo, una carta despachada por vía marítima o terrestre al mismo punto, llega después de 6 días mínimos de viaje.

Es por eso que la Línea Aérea Nacional al auspiciar y organizar este Gran Concurso Nacional de Carta Aérea, ha querido demostrar al público en general que la vía aérea es un excelente y rápido elemento para el transporte de correspondencia. Ahora, desde hoy día al 25 de diciembre próximo, fecha de terminación del certamen, cruzarán el cielo de Chile 200,000 cartas aéreas, llevando cada una de ellas la esperanza de obtener parte de los 30,000 pesos en premios que ofrece la primera organización de aeronavegación comercial del país.

Después, cuando los propios concursantes hayan comprobado la eficacia del servicio de "carta aérea" que ofrece la Línea Aérea Nacional, seguramente el envío de la correspondencia por la vía aérea será una de las principales actividades de la aeronavegación comercial nacional

CRONICA POLICIAL

AYER INGRESO A LA CARCEL PUBLICA HECTOR MACARI M.

PRESTO DECLARACION ANTE EL JUEZ DEL CUARTO JUZGADO DEL CRIMEN. — UNA NOTA DE LA EMBAJADA DEL ECUADOR

Ayer prestó declaración ante el Juez del Cuarto Juzgado del Crimen, Héctor Macari Minetti autor de la estafa a la Orden de los Franciscanos, de la cual dimos amplia cuenta en nuestra edición de ayer.

Según nuestras informaciones, Macari no negó en ningún momento su delito y habría prestado una declaración similar a la que hizo en Investigaciones.

Ayer llegaron a estos últimos Servicios varias denuncias de víctimas de estafas perpetradas por Macari, entre ellas al señor Blas Caffarena, domiciliado en calle Compañía 2614, a quien falsificó una orden por 20,000 pesos para la firma Salomón Sack, dejando abandonado unos trabajos de construcción que se había comprometido llevar a término.

Una estafa de igual especie hizo a un alto jefe del Laboratorio de Policía Técnica.

Después de prestar declaración ante el Juez, Macari ingresó a la Cárcel Pública.

COMUNICACION DE LA EMBAJADA ECUATORIANA

Con respecto a nuestra información de ayer y, en especial a la parte que se refiere a la tentativa de Macari para estafar al Embajador de Ecuador, recibimos ayer una nota del Primer Secretario de dicha Misión, la que en su parte final, dice lo siguiente:

"El señor Macari solicitó una audiencia al señor Embajador, en la cual le manifestó que deseaba establecer alguna industria en el Ecuador y, en una segunda entrevista, le presentó una nota que el señor Embajador se negó a recibirla, mientras no acreditara su solvencia moral y económica.

El señor Macari no ha vuelto, desde entonces a la Embajada del Ecuador, ni ha tenido con ésta ningún trato.

Ruego al señor Director que se sirva publicar en su importante diario esta aclaración y, al mismo tiempo, me es grato expresarle el testimonio de mi distinguida consideración.—M. A. López S., Primer Secretario de la Embajada del Ecuador".

PRINCIPIO DE INCENDIO DE AYER

A las 10.15 horas de ayer en calle Walker Martínez 5802, casa de propiedad y ocupada por don Pablo Drostky Bergaman, se produjo un principio de incendio con motivo de que una empleada dejó fuego encendido en un galpón de madera. Los perjuicios fueron avaluados en la suma de cuatro mil pesos. La propiedad no tenía seguros.

DETENIDO COAUTOR DE UN HOMICIDIO

Detectives de la Primera Comisaría Preventiva detuvieron ayer a Luis Alberto Saavedra, alias "El Nene", por ser co-autor de la muerte de José Aravena Aravena, hecho ocurrido en la calle Zenteno en la madrugada del 29 de octubre último. Saavedra, en compañía de otro individuo, mató a bofetadas y puntapiés a Aravena porque se negó a seguir bebiendo con ellos.

Quienes se someten a esfuerzos intelectuales prolongados, hallan en Fitina un tónico eficaz. Contiene fósforo orgánico

FITINA

UN BUEN TONICO

A base de Inositohexafosfato de Calcio y Magnesio

DEPORTES

Crisis en el fútbol profesional

SIN DISPONER DE LA AUTORIDAD Y CONFIANZA QUE REQUIEREN SUS CARGOS, LA ASOCIACION CENTRAL HA QUEDADO ACEFALA. — NECESIDAD DE QUE LOS NUEVOS DIRIGENTES QUE LLEGUEN A ELLA SE DESPRENDAN TOTALMENTE DE INTERESES PEQUEÑOS, Y QUE TENGAN POR UNICO NORTE EL RESPECTO A LO QUE ES REGLAMENTARIO, Y EL MANTENIMIENTO DE LOS ACUERDOS QUE SE TOMEN

Ha renunciado el directorio de la Asociación Central de Fútbol de Santiago, basando tal determinación en que su cometido no estaba revestido de la autoridad y de la confianza que requieren los importantes cargos que sirven sus integrantes. Es esta una situación que pudo producirse hace ya tiempo y la prolongación de su permanencia casi forzada, habrá que justificarla como un motivo más en la debilidad de procedimientos en que esa directiva debatió sus problemas y sus preocupaciones.

Ayer no más nos referíamos a esta crisis de respeto y de responsabilidad común que imperaba en el fútbol profesional de la capital y enunciábamos algunos detalles y pormenores — nacidos de la competencia oficial en particular— que a fuerza de irlos sumando, habían contribuído, en la conciencia del aficionado y del espectador, a formar un clima de intranquilidad y hasta de protesta por la manera en que eran ventilados asuntos de una sencillez reconocida y también por la facilidad para juzgar aspectos reglamentarios con un criterio que, por cierto, estaba lejos de ser el más adecuado y el más conveniente.

Apreciamos especialmente el esfuerzo de cada dirigente para aportar algo a su club y a una causa que la considera suya, porque es de suponer que si ha querido desviar el curso de sus muy útiles actividades particulares para dar su tiempo, su capacidad y hasta su dinero a un motivo que le complace y que le proporciona a manera de retribución, nada más que satisfacciones de carácter afectivo y espiritual, lo ha hecho con la plena conciencia de servir, aun a costas de sacrificios, que es lo frecuente y lo real. Pues bien. Esa inclinación inteligente y sana del hombre del deporte, tiene que llevarlo forzosamente a luchar por los beneficios que directamente pueda obtener su causa, su motivo, y deja, al pasar, sin quererlo, en el subconciente de su proceder, un aporte mínimo para los demás, para los que, al lado de él, pujan también por sobresalir. Ello es una ley natural y de una explicación que en la práctica no hace falta. Es por eso que la designación de estos dirigentes, ya al frente de un cuerpo organizado, es algo delicadísimo, algo en que siempre se recurrirá al protocolo y a la fineza del procedimiento para conducir su acción de tal suerte que no exista el menor roce ni la menor diferencia, para hacer labor, para trabajar por el bienestar y el progreso de cada uno y de todos.

Sin embargo, los hechos ocurridos nos están indicando, y ello es lamentable, que ha sido manifiesta la ausencia de los principios señalados. Seguimos insistiendo en que lo que ha faltado ha sido seriedad, es decir, una seriedad deportiva, y ahí tenemos como trofeos y como justificación a esta anomalía la serie interminable de simples irregularidades que pudieron eliminarse al nacer, para que el mal ejemplo no cundiera, o extirparlas a la menor insinuación. No se hizo y así siguieron esas sesiones de la Asociación Central, especie de funciones circenses para un público intruso que incluso creyó ver en ellas la prolongación del estado nervioso que crea un match y acaso si en la esperanza de que la dirigente profesional transformara su resultado o disminuyera el número de goles. Se hablaba allí con demasiada pasión, se alargaban los debates en cosas de una sutileza que en oportunidades tocaba en lo infantil, se creaban enemistades que a nada podían conducir, se vivía en un ambiente que no era agradable, en fin, la verdad es que en tal forma no podía hacerse obra alguna. Pero el tiempo pasaba y hasta parecía satisfacer este tren de irregularidades, por más que los campeonatos terminaban y que los hombres permanecían en sus puestos.

La crisis ha venido recién y recién también ha llegado el momento de reaccionar. Es fácil desarrollar una competencia, con todos sus múltiples detalles, si para ello se atienen los que dirigen a algo que está por encima incluso de sus propias capacidades: el respeto al reglamento y a lo legalmente establecido, la seriedad de cada resolución que se tome y sobre todo su mantención, el respeto también a los hombres que se elija para cualquier cargo, porque tenemos que suponer que la decencia del caballero en donde menos puede estar ausente es, precisamente, en la cosa deportiva.

Si así no se hace, habrá distintos apellidos en los puestos que dejan los que hoy se van, pero el mal permanecerá intacto, pues ya se ha hecho escuela de estos procedimientos que llevan al error y a la anomalía, sea por exceso de pasionismo de club, sea por la sed de sacar siempre más ventajas que los demás, sea, en fin, porque es insuficiente la capacidad organizadora de los que hasta allí llegan. Pero esto hay que reconocerlo. Hay que ser humano para hacerse acreedor a un nombramiento de responsabilidad. Todos pueden cumplir bien su misión, en forma elevada, caballeros, respetuosa y persiguiendo el éxito del grupo en que sirve y también el de cada uno que lo hizo dirigente. Si esto es cuestión de maduración deportiva, a fuerza de constancia, de corrección y de mucha voluntad, es fácil llegar a ser útil pero siempre que todos piensen lo mismo y que quieran hacerlo. Miremos hacia otros países que han sabido mantener y progresivamente el fútbol profesional y preguntémonos si al dirigente nuestro lo que le falta es preparación institucional o si tiene de sobra y no la ha sabido aprovechar.

VARIAS NOTICIAS SOBRE DEPORTES

EN EL STADE FRANCAIS.— Se efectuarán hoy competencias de atletismo, tenis y fútbol, que ha preparado el Club Deportivo del personal de la Caja de Empleados Públicos y Periodistas, en celebración del 16.o aniversario de su fundación.

FUTBOL.—En el Estadio Municipal de Providencia se enfrentará hoy en fútbol los conjuntos superiores del Deportivo Capulín y Canillitas. La reunión empezará a las 15 horas.

TIRO AL BLANCO.— En el polígono Recoleta se iniciará hoy un certamen de tiro con fusil, que ha preparado la Asociación Deportiva Bancaria, el cual contará con la participación de numerosos equipos.

FASOM CON SILUV.—Actuarán hoy en fútbol, con tres elencos, a las 14.30 horas, en la cancha ubicada al final del recorrido de los microbuses Pila-Cementerio.

EN CANCHAS EX CANODROMO. — Se efectuarán hoy y mañana numerosos encuentros por la competencia especial entre equipos de barrios y casas comerciales.

EN EL ESTADIO MILITAR —Se cumplen hoy los siguientes encuentros por el torneo de la Liga Deportiva de Bodegas de Vino: 16 horas, Cunaco-El Pino-Naguayán con Talca-Santa Emilia; 17.30 horas, Morera-Las Peñas con Santa Catalina.

ATLETISMO. — Mañana, en el Estadio Popular Recoleta se efectuará una competencia de atletismo, con la participación de numerosos elementos de los distintos clubes de ese sector.

ESGRIMA. — En la plana de la División de Caballería se realizará esta tarde un torneo extraordinario de segunda categoría en las tres armas, en el cual intervendrán tiradores del Ejército, universitarios y de Carabineros.

BASKETBALL. — Una buena campaña ha cumplido el equipo femenino de basketball del club F. D. Roosevelt, que acaba de obtener la mejor clasificación en un torneo realizado en el Estadio Popular Recoleta. Lo integran: Eliana Sáez, Lucía Torres, Idilia Madariaga, Blanca Manríquez, Amelia Espinoza y Elizabeth Sáez.

VELADAS. — Las siguientes instituciones efectuarán hoy veladas culturas a beneficio de sus fondos sociales: Club Reader Digest, a las 21 horas, en la Sociedad Igualdad y Trabajo; Montanarir, en celebración de su aniversario, a las 19 horas, en su sede social; Unión Chile, a las 20.30 horas, en su local de calle Sucre N.o 411; Chilenito, a las 21 horas, en calle Emilio Vaisse 530.

QUINTA NORMAL. —Se jugarán hoy tres encuentros por el torneo de fútbol preparado por el Club Fundición Yunzay

DEPORTE ESCOLAR. — La Federación Deportiva Escuelas Primarias de Chile, está completando los prepartivos concernientes al próximo torneo nacional de basketball escolar primario.

DIA DEL ESTADIO

En el programa confeccionado para el "Día del Estadio", que se celebrará el 2 de diciembre próximo, se ha consultado, entre otros números, una presentación de gimnasia de conjunto a cargo del Regimiento Escuela de Artillería Antiaérea, en la que participarán 400 hombres.

En ocasiones anteriores el público de Santiago ha podido apreciar la alta calidad de este número que ahora tendrá una presentación distinta, para lo cual la Superioridad de la Fuerza Aérea y el Comando de esa unidad han prestado su más amplia colaboración.

La actuación de la Fuerza Aérea dará un relieve especial al programa del "Día del Estadio", toda vez que se trata de un espectáculo en el que la disciplina, destreza, vigor y armonía de los participantes, se confunden para presentar una serie de ejercicios y evoluciones que dan al conjunto una vistosidad insuperable.

Desde hace algún tiempo se ha preparado cuidadosamente la gran presentación del conjuto de gimnasia del Regimiento Escuela de Artillería Antiaérea y, actualmente, los entrenamientos y ensayos se hacen todos los días y en las próximas semanas se harán algunos ensayos en el propio Estadio.

Estamos seguros de que el número a cargo de esa unidad de aviación, conjuntamente con los de la Escuela Militar, Carabineros de Chile, Liceo N.o 1 de Niñas y otros, está a la altura de los mejores que pueden presentarse en cualquier otro país.

HOY SE CLAUSURA EL CAMPEONATO DEL CLUB D. "SALITRE"

Esta tarde se pondrá término al campeonato de fútbol que ha organizado el Club Deportivo Salitre. Los partidos que se disputarán en la cancha de la F de Paños, estarán sujetos al siguiente programa:

15.45 horas: El Salto con Fundición Libertad; árbitro, señor Pedreros, Director de turno, R. C. A. y Salitre.

16.20 horas: R. C. A. con Salitre; árbitro, señor Fortunatti, Director de turno, El Salto y F Libertad.

17 horas: definición del primer puesto entre los ganadores de los partidos anteriores.

18 horas: repartición de premios y cocktail .

CB 106

PRESENTA

HOY

DESDE SU AUDITORIUM

a la vedette española BLANCA NEGRI (21.15 a 21.45), y la REVISTA RADIAL 1945 (De 22 a 23 horas), con Los Aguilas de Medianoche; la Orquesta de Vicente Bianchi; Iara, la sambista negra; Ricardo Pimentel, el malabarista de la voz con sus compañeros Pancho y Roberto; y SONIA, candidata de la juventud al título de MISS RADIO 1945.

VALOR DE LA ENTRADA: $ 10.—; VENTA EN MONEDA 973, III PISO

Venga a nuestro Auditorium y sintonice CB 106 Martes, Jueves y Sábados, de 21.15 a 23 horas

RADIO SOCIEDAD NACIONAL DE MINERIA

LA EMISORA DE LOS GRANDES ESTRENOS

Prosigue hoy el torneo de fútbol de profesionales

Hoy se dará comienzo a la 19.a fecha del campeonato oficial de la Asociación Central de Fútbol de Santiago, con el siguiente programa:

Estadio de la Universidad Católica. (Avenida Independencia 2217). 14.30 horas: Santiago National con Santiago.

16.30 horas: Universidad de Chile con Magallanes.

MAÑANA

El campeonato proseguirá mañana con estos partidos:

Estadio de la Universidad Católica.— 11 horas: Unión Española con Badminton.

14.30 horas: Audax Italiano con Everton.

16.30 horas: Universidad Católica con Colo Colo.

Estadio de Playa Ancha. — (Valparaíso). 16 horas: Wanderers con Green Cross.

Debutará hoy el quinteto de la A. San Fernan

FRENTE AL PEDAGOGI

Hoy arribará a nuestra ciudad una delegación de basketball y fútbol de las Asociaciones de San Fernando, que compondrá con el Instituto Pedagógico, en disputa de un trofeo donado por el señor Seraplo Cabello.

El equipo de basketball que tante debutará esta noche en una reunión que se hará a las 20.30 horas, en el gimnasio de Avenida Cumming N.o 11.

El programa será completado con un match que estará a cargo de los quintetos del Liceo de Aplicación y Escuela Normal A. Núñez.

¡PROFESORADO, EMPLEADOS PUBLICOS Y PARTICULARES!

OFRECEMOS PARA NAVIDAD Y AÑO NUEVO

GRAN REBAJA EN NUESTROS PRECIOS

Y 25 MESES PLAZO

FABRICA DE MUEBLES "EL PORVENIR"

ISRAEL GAISINSKY

GRAN SURTIDO EN LAMPARAS DE LAGRIMAS EN TODOS LOS ESTILOS A PRECIOS DE GRAN OCASION

Teléfono 84055 - **ALAMEDA 851** - (Ex Sazié 2450)

Por un triunfo y varios records alternarán los cracks del atletismo de Santiago y Valparaíso

MAÑANA, DURANTE TODO EL DIA EN EL ESTADIO NACIONAL. — SE TRATA DE UNA TRADICIONAL COMPETENCIA. — INSCRIPCIONES OFICIALES DE DAMAS E INTEGRANTES DEL JURADO

Mañana se efectuará en el Estadio Nacional, el segundo interity atlético entre los equipos de las Asociaciones de Valparaíso y Santiago.

Como se sabe, en el cotejo sostenido hace un mes en Valparaíso, los atletas metropolitanos obtuvieron un meritorio triunfo en las pruebas de varones, resultado que en esta ocasión los porteños se aprestan para variar. Vendrán sus mejores cracks, tales como Juan Hoelzel y Raúl Dassori, en velocidad; Alfonso Hoelzel y Hanning, en las vallas; von Conta, Brodersen y Correa, en los lanzamientos, y Raúl Inostroza, en las distancias de fondo.

Los representantes de Santiago, aunque en su mayoría no rindieron el domingo pasado, en la selección, todo lo que son capaces, sin embargo, se presentarán después de haber apurado su entrenamiento durante el curso de la semana.

Con la participación de atletas de porvenir como Aldunate, Silva y Sergio Guzmán, entre otros, junto a los ya consagrados, la chance del equipo local, es entonces evidente y se confía en que puedan cumplir un buen papel en esta competencia.

INSCRIPCIONES DE DAMAS

Las inscripciones oficiales en las pruebas para damas, son las siguientes.

100 metros: Lucía Lake, Lila Jiménez, Iris Curtis y Miriam Torralbo.

Salto largo: Lucía Lake, Daisy Hoffman y Eliana Marquezado.

Salto alto: Ilse Barends, Rosa Fariña y Miriam Torralbo.

Dardo: Ilse Barends.

Disco: Daisy Hoffman, Tola Schoenfeld y Miriam Torralbo.

Bala: Daisy Hoffman.

JURADO OFICIAL

Para el torneo atlético de mañana, el jurado que actuará será éste:

Arbitro general: René Jacobs.

Director: Fernando Renard; ayudante: Antonio Meneses.

Juez de Partida: Alfredo Stein

Jefe de Jueces de Llegada y cronografistas: Mario Correa.

Jueces de Llegada: Francisco Davegnino, Miguel Díaz, Eugenio Maffey, Carlos Silva, Fernando Barros, Carlos Conejeros, Patricio Balmaceda, Osvaldo Herrera, Rubén Ramírez, Néstor Braithwaite y Juan Colín.

Cronografistas: Alfredo Ovalle, Maximiliano Ibáñez, Horacio Walker, Bartolomé Bonet, Conrado Kretschmer, Enrique Roa, Guillermo Salinas, Leonidas Garnham y Carlos Osiadac.

Jueces de Saltos: Hernán Concha, Enrique Melkonian y Ramiro García.

Jueces de lanzamientos: Tomás Medina, Vicente Andrés, Federico Japke, Andrés Cordero y Augusto Christ.

Jueces de Curvas y Relevos: Rufino Feito, Antonio Orellana, Eneas Tonini, Paulino Arraza.

Secretaría: Felipe Parterrieu, Carlos Bolvarán, Manuel Muñoz y Gonzalo Sepúlveda.

Inspectores de equipo: Tito Figueroa, Walter Fritsch, Víctor San Martín y Domingo Guzmán.

CITACIONES

UNION LO VIAL.—A sus jugadores hoy a las 13 horas, en su secretaría, calle Teresa Vial N.o 1421.

CIRCULO DE ANTIGUOS DEPORTISTAS "JUAN RAMSAY".—Junta general, mañana a las 10.30 horas, en calle Rosas N.o 1269.

"LA NACION" ACTUA EN FUTBOL FRENTE A PAVIMENTACION

Por el torneo oficial de fútbol de la Asociación Deportiva Instituciones Públicas, se enfrentará hoy a las 15.15 horas, en el Estadio Nacional, cancha N.o 2, los conjuntos superiores del Deportivo Pavimentación y LA NACION.

BASKETBALL OFICIAL SE HARA ESTA NOCHE

La competencia principal de la Asociación de Basketball de Santiago prosigue esta noche en la cancha de calle San Ignacio, frente a Franklin, con los encuentros que protagonizarán los quintetos de honor del Colombia con Olea, Barcelona con Ferroviario y Unión Española con Universidad Católica.

CLUB ALIRO GONZALEZ.—Reunión de directorio, hoy a las 21.30 horas, en calle Olivares N.o 1643.

CARLOS WALKER F. C.—Asamblea general, mañana, a las 10 horas, en Aurora Mira N.o 800.

ESTA TARDE EMPEZARA UN IMPORTANTE TORNEO OFICIAL DE TENIS PARA DAMAS

ORGANIZADO POR EL CLUB DEPORTIVO ESTADIO NACIONAL. — BUEN NUMERO DE INSCRITOS: 180

Esta tarde se dará comienzo a una de las competencias tenísticas más importantes de la actual temporada, cuál es ella la que ha organizado el Club Deportivo Estadio Nacional, que se desarrollará en las canchas de nuestro principal campo de juegos, y que consiste en pruebas reservadas exclusivamente para damas, además de los dobles mixtos.

Ya nos hemos referido, en pasadas oportunidades, al interés que encierra este torneo oficial y que reside, fundamentalmente, en el hecho de que intervendrán damas que antes no han participado en certámenes de tal naturaleza, pues su condición de principiantes las privaba de ser clasificadas en sus respectivos clubes.

Por otra parte, y es este un detalle que permite adelantar el éxito que obtendrán los organizadores, entre las 180 inscripciones registradas figuran valores de reconocida capacidad, acaso si las mejores raquetas femeninas de nuestro medio.

ESTA TARDE

Los partidos oficiales que se efectuarán en la tarde de hoy, a las horas que se indican, son éstos:

15 horas: Lala Velasco-Olga González; M. Undurraga-A. de Jacusiel; C. de Kahn-L. Garbaccio; M. Villanueva-Sra. de Serner.

16 horas: O. Boza-Srta. Barilari; H. de Holzbock-E. Giroux; T. Alvarez-Lucía Court; J. Valdivieso-L. Piwonka; M. de Paz-Marta Banegas.

17 horas: Sra. Echaverría-Trullenque v. Olga Latrille-Balbiers; L. de Castellano-María Meza.

MAÑANA

El programa confeccionado para mañana es el siguiente.

9. horas: María Arriagada-Señora de Lerner; Inés Núñez-ganador Lucía de Castellano-M. Meza; ganador L. Velasco-O. González-ganador M. Undurraga-A. de Jacusiel; E. Solari-R. Córdova v. R. Gachelin-O. Leighton; J. del Solar-Ojeda v. señora Holzbock-A. Bottinelli.

10 horas: O. Boza-F. Castellano v. M. Villanueva-D Matte-Señora Silva ganador M., de Paz-M. Banegas; Señora Echevarría-Olga Latrille; Lucy Piwonka-L. del Villar v. M. del Campo-R. Meza.

11 horas: Valeria Donoso-Pilar de Lampert; Covarrubias-Stange v. T. Alvarez-Appey.

12 horas: Covarrubias-Balmaceda v. Esposos Castellano, Barilari-Alvarez v. A. Letelier-J. Valdivieso; Velasco-Correa v. O. González-A. Arellano; ganador M. Villanueva-Sra. Lerner v. E. de Kalm-Garvacho; G. Holzboch-Giroux v. ganador T. Alvarez-L. Court.

17 horas: M. Undurraga-P. Valdés; A. Stemp-Herlain v. María y Raúl Arriagada.

La entrada para los competidores es por la puerta de la Administración del Estadio.

CLUB DEPORTIVO UNIVERSIDAD CATOLICA

Clásico Universitario 21 de Noviembre - Reserva de Entradas Numeradas

Los socios pueden pasar por las oficinas del Club Deportivo a reservar sus entradas, de 10 a 13 horas, y de 17 a 20 horas.

Por los compromisos contraídos en la construcción del Estadio rogamos a los socios se sirvan cancelar antes del 31 de Diciembre las cuotas correspondientes a Enero y Febrero de 1946.

LA ADMINISTRACION

La IBERIA
SOMMIERES
SAN DIEGO
1245

T U R F

RAUDALOSO ES NUESTRO FAVORITO EN EL CLASICO "CUERPO DE BOMBEROS"

COMPROMISO DOTADO CON $ 40,000 DE RECOMPENSA, QUE SIRVE DE BASE A LA REUNION EXTRAORDINARIA DE BENEFICIO, QUE SE REALIZARA HOY EN EL HIPODROMO. — CEDRON Y CLODIUS SON PELIGROSOS ADVERSARIOS, Y QUEDAN PARA ESCOLTARLO. — EN LAS CARRERAS RESTANTES SUFRAGAMOS POR CULEBRINA, GUNGA DIN, AFRICAN QUEEN, SPADA, BLUFF, LONDRES, EL PARQUIAL Y PITRIL

APRECIACIONES, PRONOSTICOS Y PROGRAMA COMPLETO

Las carreras extraordinarias que se llevarán a efecto en la tarde de hoy en el Hipódromo Chile a beneficio del Cuerpo de Bomberos de Santiago, prometen resultar todo un éxito, ya que los hípicos se aprestan para concurrir con su entusiasta concurso a ayudar a la prestigiosa institución que hoy se beneficia, la cual, por la labor abnegada y de bien público que realiza, goza de profundas simpatías en todas nuestras esferas sociales.

Competencia básica del meet es el clásico "Cuerpo de Bomberos" al que le forman digno marco ocho competencias corrientes, dos de las cuales son condicionales y están reservadas a potrancas no ganadoras, siendo handicap de 1,200 metros las seis restantes.

Pasamos en seguida a fundamentar nuestros pronósticos empezando por EL CLASICO "CUERPO DE BOMBEROS"

Sobre un recorrido de 2.000 mts. es la competencia clásica que sirve de base al programa de esta tarde, siendo diez los adversarios que saldrán a la cancha a luchar por los $ 40.000 de recompensa asignados al vencedor.

Cedrón, que encabeza la lista, viene de imponerse en el premio "Dorama", carrera especial sobre una milla disputada en el Club Hípico el día 1.o; Raudaloso baja en inmejorables condiciones de entrenamiento y es de advertir que las miras de su caballeriza, desde el premio "Copa Nave Italia" estaban puestas en este premio, fecha desde la cual comenzó a aprestarse para llegar a él en el estado que ahora exhibe; Monte Aguila ha ganado en esta distancia y en esta pista. Cierto es que sólo pudo llegar cuarto el pasado domingo detrás de Franqueo, La Bastille y Effendi, pero ésos eran rivales superiores, y además el tiro puede haberle quedado algo largo.

De los restantes, Clodius llega dos triunfos consecutivos, cierto que sobre otros elementos, pero el hijo de Parwiz cada día se ve más corredor y si no lo afligen desde temprano a la delantera, estimamos que puede postergar a los favoritos. Chamorro cayó estrechamente batido por Bureo en una distancia en que éste es especialista, y como los 2.000 metros no le son inconveniente, debe hacer también gran performance. En cuanto a El Tofo, mucho se habla de él, y aunque no pretendemos descartarlo, esperamos que los potrillos hagan una demostración previa frente a los viejos para poder aquilatar los verdaderos puntos que calza la discutida generación actual.

En consecuencia, creemos que el pronóstico hay que fundamentarlo entre los que ya han revelado evidente clase, y como estimamos que Raudaloso no puede haber caído mejor en el handicap, vamos a preferirlo para el primer lugar, con Cedrón y Clodius para los placés.

LAS PRUEBAS ORDINARIAS

Da comienzo al programa una carrera condicional sobre 950 metros reservada a potrancas de tres años no ganadoras, en donde las cartas más dignas de crédito son: Culebrina, escoltadora de Semblanza; Lista Negra, tercera en esa competencia; Malas Pulgas que figuró tercera detrás de Armoniosa y Lavándula en el Club Hípico; Meica que tiene figuraciones en esta cancha, y finalmente Parrillada que ocupó un discreto tercer lugar detrás de Precaria y Depresión en su más reciente compromiso.

Por su performance detrás de Semblanza, vamos a darle ahora nuestras preferencias a Culebrina, señalando para los placés a Parrillada y Meica.

SEGUNDA CARRERA

De análogas bases a la anterior es la de segunda hora en donde las preferencias de los apostadores se las dividirán Depresión, Gunga Din, Verona y Pacha Pulai, que son las que con más títulos cuentan para cambiar de categoría.

Depresión escoltó a Precaria y conoce esta cancha en donde también ha figurado; Gunga Din perdió escasamente contra Merry Lass; Verona va tras una probable rehabilitación, y en cuanto a Pacha Pulai, se viene acercando al disco, presentándosele ahora una buena oportunidad para lograr una situación de privilegio.

Por anunciársele la monta de Manuel Quezada, preferimos a Gunga Din para el primer puesto, dejándoles los placés a Depresión y Jerigonza.

TERCERA CARRERA

Modesto es el lote de adversarios que intervendrá en la tercera carrera, última serie de los compromisos de velocidad.

Súplica, African Queen, Viejo Amor, Senegalita, Dagón, Carísima son los nombres que más se barajan entre los entendidos y entre ellos debe hacerse la elección, reconociendo de antemano que la prueba se presenta muy apropiada para una sorpresa por lo carente de calidad que son sus adversarios.

Como African Queen ganó en Viña cargando 60 kilos y se le anuncia ahora buen jinete, por ella sufragamos para el primer puesto, dejándoles los placés a Dagón y Súplica en los que vemos muy serios adversarios.

CUARTA CARRERA

Ocupa el cuarto lugar del programa la primera serie de los compromisos de velocidad, competencia interesante porque el conjunto de competidores es de verdadera calidad y la amplia escala de pesos abre las posibilidades a toda clase de resultados.

Kosake viene de perder estrechamente contra el "disparejo" Espadín; Chancellor es siempre peligroso, pues tiene medios suficientes como para ganar, debiendo averiguarse previamente si estará o nó en ánimo de ponerlos de relieve; Iser fué cuarto de Pepito Grillo; Boyante tercero de Espadín y Kosake; Spada está en observación y a sólo 48 kilos costará mucho ganarlo, pues sabemos que está sobresaliente. En cuanto a Dernier Cri, hará correr desde la partida y puede venírseles de una hebra.

Por nuestra parte, y en la esperanza de que Spada corresponda a su buen estado, lo hacemos nuestro favorito.

Los placés se los dejamos a Kosake y Dernier Cri.

QUINTA CARRERA

Entre Peluquero que baja de serie y va en corral con Renaiquito que puede sacar la cara por él; Oro Purito que fué tercero de Franklin y Oasis; Bluff ganador reciente sobre Buenas Noches, y Merisette que en esta cancha se desempeña bien, debe buscarse el ganador de la quinta carrera, segunda serie de los compromisos de velocidad.

Convencidos de que no hay mejor caballo que el que está ganando, hacemos nuestro favorito a Bluff, dejándoles los placés a Oro Purito y Merisette.

SEXTA CARRERA

Una verdadera lotería es la sexta carrera, pues el lote es bastante numeroso y está integrado por elementos que han estado actuando discretamente en sus últimos compromisos, circunstancia que complica la elección.

Teodor fué cuarto de Jerarquía, Tortuga y Jaya; Aromo corrió muy discretamente en la prueba ganada por Lotario el día 28 de octubre; Paloquito escoltó a Chilling, viéndose muy ligero; Tortuga cuenta con un segundo puesto detrás de Jerarquía que le valdrá casi con seguridad la más alta cotización; Londres remató tercero de Chilling y baja muchos kilos; Chilling va por una probable repetición y por último Kika, favorecida en la escala de peso, puede hacer lucida pelea, pues viene de clasificarse cuarta.

El buen estado de Londres y el hecho de bajar apreciablemente en la escala de peso nos hace darle la preferencia, dejándoles los lugares siguientes a Paloquito y Tortuga.

LA PENULTIMA

Numeroso es el lote que participará en la penúltima competencia, que también se extiende sobre el recorrido de 1.200 metros.

Tontorrón fué tercero de Pilalai y Millarai y si repite esa buena performance debe encontrarse entre los primeros a la llegada; El Parquial fué segundo de Pitril, lo que le valdrá casi con seguridad las preferencias de los apostadores; Figurín reaparece y, según se nos informa, en muy buenas condiciones. Como Rifle fué quinto de Buenas Noches y va como para pelear la recompensa, pues ha venido mejorando; Merlán ha estado corriendo bien y a 51 kilos es carta de méritos, y por último Starace escoltó a Bombette en esta distancia que parece ser el tiro de su especialidad.

La buena performance producida por El Parquial y en la esperanza de que corra para ganar, hace que por él inclinemos nuestras preferencias para el primer lugar. Figurín y Starace quedan para los otros puestos que pagan.

LA DE CLAUSURA

La prueba de clausura no puede haber sido mejor elegida para el desquite, pues por lo menos nueve adversarios bajan en un plano tal de equivalencia, que decidirse por cualquiera de ellos es más que todo cuestión de gusto.

Armoniosa es tenida por muy buena en su caballeriza y esa impresión dejó en su salida de perdedores; Cilantro se desempeña muy bien en esta cancha y carga un peso razonable; Jerarquía viene de imponerse en gran forma hace una semana y va en condiciones de obtener una nueva victoria; San Lorenzo triunfó en esta cancha la última vez que en ella actuó: Traicionera derrotó a Míster Popeta y Pitril; Contrapunto se clasificó cuarto en la carrera ganada por Bluff a Buenas Noches; Boreal derrotó a Dispuesta y Línea Media; Pitril ganó de correr a correr a El Parquial; Lotario lleva dos victorias consecutivas revelando superación en cada una de ellas, y por último Posesión cuenta con un segundo puesto detrás de Merisette que le da también indiscutible chance.

Reconociendo que la prueba es muy abierta y por simple impresión, vamos a sufragar por Pitril para el primer lugar, dejándole los placés a Jerarquía y San Lorenzo.

RESUMEN

1.a— Culebrina, Parrillada, y Meica.
2.a— Gunga Din, Depresión y Jerigonza
3.a— African Queen, Dagón, y Súplica.
4 a— Spada, Kosake y Dernier Cri.
5.a— Bluff, Oro Purito y Merisette.
6.a— Londres, Paloquito y Tortuga.
7.a— Raudaloso Cedrón y Clodius.
8.a— El Parquial, Figurín y Starace.
9.a— Pitril, Jerarquía y San Lorenzo.

DOLORES
Aliviol
RESFRIOS

Los trabajos de ayer en ambos hipódromos

CLUB HIPICO

PISTA DE ARENA

MIGAJON, con J. F. Vidal pasó 1.400 en 1.38.
O'HAR, con G. Silva pasó 1.000 en 1.3 3|5.
CAMBRIDGE, con R. Pacheco y COCKNEY, C. Cruz 600 en 37, iguales, repitieron en 36 4|5. Ganó Cambridge por varios cuerpos.
CARIOCA, con G. Silva pasó 1.000 en 1.5.
POLONIA, con P. Flores pasó al carrerón 1.000 en 1.6 3|5.
BIMBOMBO, con R. Pacheco pasó 800 en 39.
DESCARTE, con C. Cruz y CUTTER, R. Pacheco 400 en 25; repitieron y llegaron iguales.
SARAWAK, con P. Flores pasó 500 en 31 3|5.
SEMBLANZA, con L. Osorio pasó 500 en 30 2|5.
SORBO, con L. Osorio pasó 700 en 45 3|5.
CAMAGUEY, con D. Vásquez pasó sin apuro 600 en 40
KILMARNOCK, con O. Vergara pasó 800 en 52 4|5.
SEGUNDO SOMBRA, con J. Ortiz pasó 1.000 en 1.5.
ESMIRNA, con P. Flores pasó 500 en 32.
BAILARIN, con aprendiz pasó 400 en 26; repitió en 25.
ACHITA, con J. Ortiz pasó 600 en 38.
PRECARIA, con L. Osorio pasó 700 en 48 3|5.
LOVELY, con J. Ortiz pasó 400 en 25 3|5; repitió 500 en 31.
HUACAMAYO con C. Araos pasó 400 en 24 3|5.
MAMANDURRIA, con L. Díaz y CITRONELA, L. Osorio 1.000 en 1.6. Ganó Citronela por varios cuerpos.
VISTOSO, con J. Ortiz pasó 700 en 46; repitió en 45.
PEPITO GRILLO, con A. Salazar pasó 200 en 12 2|5, repitió en 12.
RELATO, con R. Pacheco pasó 300 en 18 3|5; repitió en 18 2|5.
SUNSCHINE, con G. Martínez y PUNJAB, J. F. Vidal 400 en 25 3|5 iguales; repitieron en 24 2|5. Ganó Sunschine por dos cuerpos.
BLACK OUT, con A. Quinio y HALCONERO, L. Díaz 800 en 52, iguales.
ALPARGATA, con L. Díaz pasó al carrerón 1 000 en 1.10
ITALICA, con R. Morales paso 500 en 31 [illegible]
FIORENTINO, con H. Pizarro pasó 300 en 18 2|5; repitió 400 en 25 3|5
HUEMUL, con H. Caballero pasó 700 en 44.
HAWCKER, con L. Céspedes pasó 500 en 31 3|5.
FRICKA, con R. Parodi pasó 700 en 45 2|5.
ALCAMILLA, con R. Morales paso 300 en 19.
NABUCODONOSOR, con aprendiz pasó 400 en 25.

HIPODROMO CHILE

PISTA DE ARENA, SUBIDA

KOSAKE, F. Gómez 500 metros en 31 2|5.
QUINA, M. Quezada 200 metros en 13; repitió en 12 4|5.
OMBU, A. Vásquez 500 metros en 33; repitió en 31.
TALONETA, L. Pérez 400 metros en 25.
LYCAON, A. Vásquez 800 metros en 52.
EFFENDI, aprendiz 400 metros en 26, a voluntad, repitió igual.
ALTRUISTA, A. Vásquez 400 metros en 25; repitió en 24 3|5.
FRANKLIN, A. Silva 600 metros en 40 a voluntad.
JOHNNY, aprendiz 400 metros en 25 4|5.
MEICA, E. Vega 300 metros en 12 3|5.
KOSKOR, H. Jara 500 metros en 32; repitió en 32 2|5.
BLUFF, A. Vásquez 400 metros en 26 a voluntad.
METRICA, F. Gómez 500 metros en 32; repitió en 31 2|5.
CORRUPTOR, J. E. Cruz 600 metros en 38.
ROTATIVA, H. Cabello 200 metros en 12 3|5.
SPLENDID, R. Bustamante y SALMON, J. González 600 metros en 38 3|5, ganando el primero fácil.
EL ROSARIO, J. González 600 metros en 40 2|5.
ASAMBLEA, M. Araneda y MACLURA, M. Aguilera 500 metros en 32 1|5, iguales.
N. ORDEN, L. Pérez 200 metros en 12.
CALETA ABARCA aprendiz 400 metros en 25.

PISTA DE ARENA, BAJADA

PADRE NEGRO, F. Gómez 800 metros en 54.
PERSEGUIDA, aprendiz 600 metros en 39.
NAXOS, J. Olivares 400 metros en 25.
HONEYMOON, A. Vásquez 500 metros en 30 2|5; repitió en 30.
COGOTI, F. Gómez 800 metros en 53 2|5.
DORILA, J. Olivares 800 metros en 53.
EL IDEAL, L. Pérez 800 metros en 50 3|5.

HIBERNIA con B. Sánchez y DINKA, O. Valenzuela 1.400 en 1.37 3|5, iguales.
LURIGANCHO, con L. Céspedes pasó 400 en 25.
PASADENA, con H. Caballero pasó 400 en 25; repitió igual.
LIVORNO, con H. Pizarro pasó 300 en 18 3|5; repitió 400 en 25.
PROA con J. F. Vidal pasó 500 en 31 3|5.
AMARGURA, con R. Morales pasó 500 en 30 1|5.
JAFET, con aprendiz pasó 600 en 53.

H. Chile - Sábado 1 de Noviembre de 1945

PRIMERA CARRERA, a las 2 P. M. —950 metros.—Premio ADOLFO OSSA.— Serie B.— Para potrancas de 3 años, nacidas en Chile, no ganadoras. — Peso: 54 kilos.—Inscripción: $ 200.—Premios: $ 20.000 a la primera; $ 6,000 a la segunda; $ 3,000 a la tercera y $ 1,000 a la cuarta.

J. E. Bustamante	1 Agua Pura	54	19	No corre	El Perla	Princess Nancy	Andrea
Propietario	2 Arlequine	54	11	F. Gómez	Rococó	Algarabía	N. Pavisic
T. Bustos	3 Carita Linda	54	3	R. Parodi	Maile	Capilla	Aga Khan
J. Suárez	4 Culebrina	54	10	J. González	Darién	Despierta	La Hora
G. de la Cerda	5 Fachada	54	7	P. González	S. Naciente	Party	Odila
Propietario	6 Intachable	54	8	J. Contreras	Trascendente	Polaina	C. J. Muñoz
Propietario	7 Ladina	54	18	J. Ortiz	The Font	Lady Adams	J. D. Muñoz
H. Cisternas	8 La Colación	54	16	A. Vásquez	King Lomond	Lady Macbeth	Puquillay
L. A. Parada	9 La Lucy	54	20	L. Osorio	Cachafaz	Chadina	Congrito
A. Pérez	10 Lista Negra	54	9	O. Valenzuela	Oakland	Leticia	Bío-Bío
J. Medina	11 Malas Pulgas	54	14	P. Flores	Darién	Maida	Ironía
Propietario	12 Meica	54	15	E. Vega	Dandin	Espejuela	J. R. Quintero
J. Donati	13 Melisande	54	17	O. Castillo	Negrero	Melimea	Rosny
Propietario	14 Morera	54	1	J. Orellana	Trujillo	Sea	S. Fuentes
F. Peralta	15 Paulina	54	12	J. Olivares	Pertinax	Baraja	J. Urrutia
I. Rengifo	16 Parrillada	54	5	D. Vásquez	Trelawny	La Possonniere	Don Calixto
J. Valenzuela	17 Perdiz	54	6	V. González	Cateador	Elkaira	Julia
E. Sepúlveda	17 Starfia	54	2	H. Cabello	Statuto	Escama	Aurora
O. López	19 Subasta	54	17	L. Pérez	Sucre	Piri Hué	A. Benavente
A. Valdés	20 Risueña	54	4	J. Vidal	Se Ríe	Genovesa	A. Manzano

SEGUNDA CARRERA, a las 2.30 P. M.— 950 metros.—Premio ADOLFO OSSA.— Serie A. —Para potrancas de 3 años, nacidas en Chile, no ganadoras. — Peso: 54 kilos.—Inscripción: $ 200.—Premios: $ 20.000 a la primera; $ 6,000 a la segunda; $ 3,000 a la tercera y $ 1,000 a la cuarta.

J. Castro	1 Behobia	54	5	J. González	Trafalgar	Liú	R. Fernández
Propietario	2 Bellona	54	8	E. Márquez	The Font	Barita	S. Miceli
C. Quezada	3 Borgoña	54	11	M. Ocampo	Condalsolo	Granjera	Parral
J. Sánchez	4 Chirusa	54	18	J. González	Scaramouche	Trapalona	Moctezuma
S. Fuentes	5 Depresión	54	17	J. Orellana	Firmament	Tiyén	M. Ivilic
J. Valenzuela	6 Factura	54	19	V. González	Sol Naciente	Bedouine	Florida
Propietario	7 Franquicia	54	7	No corre	King Lomond	Franqueza II	N. Pavisic
L. A. García	8 Grand Mary	54	1	A. Tapia	Dalcahue	Grand Mére	Sabina
E. Maggi	9 Gunga Din	54	12	M. Quezada	Poor Chap	Genciana	Huequén
A. Pérez	10 Infamia	54	2	R. Cruzat	Chiste	Pupú	Jauja
R. Bernal	11 Jerigonza	54	6	P. Flores	Knockem	Bambina	R. Reyes
E. Sepúlveda	12 Malmoe	54	3	H. Cabello	Luisillo	Malcorrida	Torino
Propietario	13 Marinela	54	13	E. Vega	Noctovision	Mazurka Azul	J. R. Quinteros
I. Rengifo	14 Mayarí	54	14	L. Tejos	El Ocho	Checa	Ximena
F. Peralta	15 Ojera	54	4	P. González	Ojos Buenos	Quimel	Sta. María
A. Muñoz	16 Pacha Pulai	54	10	R. Bustamante	Signum	Parga	C. Donoso
A. Jacial	17 Tien-Tsin	54	9	L. Osorio	Dalcahue	Tientsin Clippe	Tien-Tsin
A. Echeverría	18 Verona	54	16	J. Marchant	The Font	Volturna	V. Braun
Propietario	19 Vía Férrea	54	15	A. Poblete	Noctovision	Viatka	J. D. Muñoz

TERCERA CARRERA, a las 3.05 P. M.— 1,200 metros. — Premio JOSE BESA.— 6a serie. — Handicap para 3 años ganadores y para todo caballo de 4 años y más.— Inscripción: $ 200.— Premios: $ 13,000 al primero; $ 3.900 al segundo; $ 1,950 al tercero y $ 650 al cuarto.

Propietario	1 Rebonita	56	3	A. Vásquez	Dalcahue	Refugiada	S. Avila
D. Pérez	2 Súplica	56	20	F. Santander	El Maestro	Suficiencia	Tito
C. Muñoz	3 African Queen	55	5	M. Quezada	Darién	Maribú	Siempreviva
Propietario	4 Cachadina	54	1	R. Morales	Cachafaz	Chadina	L. A. Parada
S. Miceli	5 Morio	54	16	L. Céspedes	Dandin	Saluki	Alsao
A. Luna	6 Orpheline	54	21	E. Ortega	Noctivision	Oferta	Electroimán
A. Muñoz	7 Chanzoneta	52	12	R. Bustamante	Bacchus Rex	Chanson	C. Donoso
Propietario	8 Sottise	52	22	H. Cabello	Apple Jack	Parlera	P. del Río
Propietario	9 Viejo Amor	46	14	J. Ortiz	Amor Pagano	La Montespan	P. del Río
J. B. Constant	10 Miryam	51	23	L. Pérez	Impetuoso II	Lady Macbeth	R. de Constanti
J. B. Constant	11 Canícula	48	7	N. N.	Firmament	Massilia	R. de Constanti
J. M. Escalante	12 Patria Vieja	51	10	L. Osorio	King Lomond	Fiesta	F. Escalante
E. Inda	13 Senegalita	50	18	N. N.	Senegal	Selené	J. Valk
M. Jara	14 Dagón	49	11	H. Jara	Sol Naciente	Dangereuse	Susy
M. Jara	15 Rosetón	47	6	L. Valencia	Rosellón	Estudiantina	Sureño
F. Guerra	16 Hidango	49	9	N. N.	Loredano	Lamparilla	Enrivalen
F. Guerra	17 Carísima	48	2	No corre	Schopenhauer	Carambola II	Enrivalen
S. Ferrer	18 Nebraska	48	4	B. Sandoval	Sandals	Nebrina	Q. Brasil
Propietario	19 Bidú	46	24	N. N.	Yelmo II	Vestale	H. Romero
A. Henríquez	20 Carta de Amor	46	15	J. Vidal	Amor Pagano	Esquela	El Ideal
A. Cañas	21 Cordobés	46	17	E. Vega	Isabelino	Cordobesa	Khenia
R. Méndez	22 Doña Dorila	46	8	N. N.	Homobono	La Cítara	J. Méndez
E. Scala	23 Jovencita	46	13	N. N.	Garboso	Jacobine	Helda
A. Amaro	24 Quilla	46	19	N. N.	Quirón	Taquilla	J. Alvarez

CUARTA CARRERA, a las 3.40 P. M.—1.200 metros.— Premio JOSE BESA.— 1.a Serie.— Handicap para 3 años ganadores y para todo caballo de 4 años y más.— Inscripción: $ 160.— Premios: $ 16.000 al primero; $ 4.800 al segun; $ 2.400 al tercero y $ 800 al cuarto.

E. Inda	1 Transmarino	60	1	E. Asenjo	Trampiato	Aguademar	Alegría
A. Castro S.	2 Tónica	57	4	O. Vergara	Oakland	Tardanza	Recreo
J. Suárez	3 Kosake	51	3	R. Bustamante	Kodak	Agua Fuerte	B. Lagos
Propietario	4 Chancellor	52	2	M. Ocampo	Omer Emeth	O. M. Chance	J. Salfate
C. Muñoz G.	5 Iser	49	5	C. Cruz	Lord Wembley	Ignota	Quijote
E. Canales	6 Boyante	48	8	J. Contreras	Knockem	Infidencia	El Llano
F. Peralta	7 Spada	48	7	A. Vásquez	Signum	Hécale	José Gianoni
E. Scala	8 Dernier Cri	47	6	L. Valencia	Noctovisión	La Moda	San Miguel

QUINTA CARRERA, a las 4.20 P. M.— 1.200 metros.— Premio JOSE BESA.— 2.a Serie.— Handicap para 3 años ganadores y para todo caballo de 4 años y más.—Inscripción: $ 140.— Premios: $ 14.000 al primero; $ 4.200 al segundo; $ 2.100 al tercero y $ 700 al cuarto.

A. Muñoz	1 Peluquero	56	8	L. Araya	Noctivisión	Vitemina	El Rosillo
A. Muñoz	2 Renaiquito	49	4	L. Céspedes	Omer Emeth	Faramalla	G. Jiménez
J. Suárez	3 Tranquera	54	2	N. N.	Cateador	Huemul Cara	B. Lagos
P. del Río	4 Oro Purito	53	1	V. González	Martín García	Reinatilla	Fresia
F. Peralta	5 Palomina	53	9	J. Olivares	Puro Habano	Caoba	Emp. Azócar
E. Villaseca	6 Bluff	52	7	A. Vásquez	Blandonian	La Pineda	Comandita
M. Viballos	7 Merisette	51	6	R. Bustamante	Rococó	Anisette	B. Plata
S. Ferrer	8 Santa Elena	50	7	B. Sandoval	Quirón	Mela	Q. Brasil
A. Amaro	9 Magia Negra	48	5	J. Vidal	Chiste	Pasifae	J. Alvarez B.

SEXTA CARRERA, a las 4.55 P. M.—1.200 metros.— Premio JOSE BESA.— 5.a Serie.— Handicap para 3 años ganadores y para todo caballo de 4 años y más.— Inscripción: $ 130.— Premios: $ 13.000 al primero; $ 3.900 al segundo; $ 1.950 al tercero y $ 650 al cuarto.

I. Erazo	1 Teodor	62	5	M. Quezada	Milímetro	Faldera	Saint Cyr
A. Lancién	2 Item	55	14	F. Gómez	Estadista	Inverness	Tricole
D. Pérez	3 Aromo	54	19	P. Flores	Stark	Bousanvilla	G. Garmendia
D. Pérez	4 Night and Day	48	8	N. N.	Buñelito	La Melba	Santa Bertha
S. Jiménez	5 Wonderfull	54	9	L. Céspedes	Water Polo	Engañifla	Sigifredo
F. Peralta	6 Eslabonia	53	3	R. Cruzat	Alpehue	Elba	C. Ramírez
R. Rabello	7 Francachela	53	8	C. Moreno	Tupá	Franconia	Buen Suceso
U. Bravo	8 Paloquito	52	10	O. Martínez	Milímetro	Pinganilla	Detonación
P. Valderrama	9 Tortuga	52	12	V. González	Canigó	Hitlerista	Parral
Propietario	10 Bisagra	51	7	H. Cabello	Heidelberg	Bisaya	P. del Río
Propietario	11 Londres	51	13	C. Cruz	Apple Jack	Almoneda	J. D. Muñoz
J. B. Costantini	12 Alemana	50	2	L. Pérez	Statuto	Sorella	Siemprevivas
M. Viballos	13 Bondadosa	50	4	M. Araneda	Transcendente	Bondad	Felipe
L. A. Molina	14 C. Q. T. Pillo	50	17	A. Vásquez	Heidelberg	Salmagundi	P. Molina
S. Micelli	15 Chilari	50	23	E. Márquez	Disarmament	Knock O'Morn	Pajarito
R. Quiroz	16 Chilling	50	22	R. Madariaga	Chiste	Zozobra	N. V. v. de Q.
C. J. Muñoz	17 Dubara	49	16	L. Valencia	Tupá	Rosalba	Lastra
Propietario	18 Sándalo	48	21	J. Contreras	Transcendente	Bandolera	E. Canales
Propietario	19 Zariza	46	13	N. N.	War Boy	Zarina	E. Canales
A. Valdivia	20 Boina Vasca	48	24	J. Ortiz	Iago	Buena Pieza	Bienita
G. de la Cerda	21 Francolina	48	[illegible]	N. N.	Tupá	Franconia	E. Escribano
Propietario	22 Garrafa	48	11	L. Jara	Agorero	Génova	E. Rebolledo
A. Jacial	23 Kika	48	20	J. Vidal	Oakland	Kettle	F. Jacial
Propietario	24 Micro	47	18	No corre	Isabelino	Tracia	A. Cañas

SEPTIMA CARRERA, a las 5.30 P. M.— 2.000 metros.—Premio CUERPO DE BOMBEROS.— (Clásico).— Handicap para todo caballo.— Inscripción: $ 400. Premios: $ 40.000 al primero; $ 12.000 al segundo; $ 6.000 al tercero y $ 2.000 al cuarto.

C. Muñoz G.	1 Cedrón	55	3	O. Vergara	Orégano	La Razón	Olmué
C. Covarrubias	2 Raudaloso	55	1	L. Díaz	Don Raúl	Perla Legítima	Lota
J. Cavieres	3 Monte Aguila	54	4	J. Marchant	Luisillo	Mareva	Valparaíso
G. Valenzuela	4 Sto. Domingo	51	7	P. Flores	Negrero	Sans But	Toñito
P. del Río	5 Bohemio	49	2	L. Céspedes	Salerno	Bohemienne	Fresia
A. Valdivia	6 Viene Bien	47	5	N. N.	Maile	Serena	Ki Ko
J. Castro D.	7 Clodius	46	8	A. Vásquez	Parwiz	Clotilde	Limay
E. Inda	8 Chamorro	46	9	L. Jara	Codihué	Huasi	G. Baeza
A. Breque	9 El Tofo	46	6	C. Cruz	Corn Belt	Dorancia	Bomberos
J. Carrasco	10 S. Sombra	46	10	No corre	Rustom Pasha	Mi Sombra	Coronach

OCTAVA CARRERA, a las 6.10 P. M.— 1.200 metros.—Premio JOSE BESA.— 4.a Serie.— Handicap para 3 años ganadores y para todo caballo de 4 años y más.— Inscripción: $ 130.— Premios: $ 13.000 al primero; $ 3.900 al segundo; $ 1 950 al tercero y $ 650 al cuarto.

R. Rabello	1 L'Eperón	62	11	L. Araya	Himalaya II	Izarcharra	Ebro
A. Echeverría	2 Tontorrón	55	4	L. Céspedes	Tupá	La Trianera	S. Hess
Propietario	3 El Parquial	54	15	G. Sepúlveda	Tantehue	Cerdeña	S. Encina
F. Peralta	4 Aparecido	53	1	C. Moreno	Sucre	Chil Hué	Emp. Azócar
J. Melero	5 Cimarra	53	7	V. González	Darién	Last Old Boy	Serraguti
L. González	6 Brest	52	3	R. Castillo	Trafalgar	La Pirta	Receloso
M. Barrera	7 Figurín	52	13	H. Caballero	Blandonian	Fanfipa	Figurín
E. Maggi	8 Rapa	52	14	No corre	Oakland	Rajadora	Cecor
J. Vial	9 Como Rifle	51	6	J. Ortiz	Tapicero	Guardia Vieja	El Pibe
A. Lancien	10 Merlán	51	9	R. Bustamante	Rococó	Retama	Tricole
I. Rengifo	11 Q. te Cuesta	51	10	L. A. Osorio	Noctovisión	Mistinguet	J. Franco
J. Costantini	12 Starace	51	12	F. Gómez	Statuto	Fugitiva	Rina de C.
A. Henríquez	13 Ceresita	50	5	N. N.	Amor Pagano	Royal Lover	El Ideal
M. Viballos	14 Adiós	49	2	M. Araneda	Falso Dios	Illiesca	J. Lagos R.
A. Valdés	15 Mary Tood	46	8	No corre	Belisario	Niñera	Leyla

NOVENA CARRERA, a las 6.50 P. M.— 1.200 metros.—Premio JOSE BESA.— 3.a Serie — Handicap para 3 años ganadores y para todo caballo de 4 años y más. —Inscripción: $ 130.— Premios: $ 13.000 al primero; $ 3.900 al segundo; $ 1.950 al tercero y $ 650 al cuarto.

L. Alvarez	1 Campos	55	7	L. Díaz	Trigal	Cumparsa	Robinson
J. Medina	2 Diablesa	55	19	P. Flores	Aretino	Maida	Cerro Negro
A. Locci	3 Armoniosa	54	10	No corre	Brick	Amberita	R. Labbé
C. Muñoz G.	4 Cilantro	54	8	R. Cruzat	Orégano	Esmeralda	Olmué
E. Jara	5 Nebulosa	54	13	No corre	King Lomond	Rosada	Longchamps
Propietario	6 Firestone	53	1	V. González	Luisillo	Fossette	P. del Río
S. Jiménez	7 Jerarquía	53	4	C. Moreno	Schopenhauer	Jolindia	Burlesco
A. Muscatt	8 No me Diga	53	17	N. N.	Ilión	Severa	Saturno
J. Castro D.	9 San Lorenzo	53	9	R. Bustamante	Oakland	Salpetra	Limay
S. Ferrer	10 Traicionera	53	18	J. Olivares	Impetuoso II	Kodakeana	H. Pinochet
J. Costantini	11 Contrapunto	52	11	A. Vásquez	Magnax	Modernista	R. de Costantini
I. Rengifo	12 Tartufo	52	5	J. Ortiz	Silvio Pellico	Nurse	J. Franco
A. Castro S.	13 Boreal	51	12	C. Cruz	Firmament	Discordia	E. Smith
M. Barrera	14 Pitril	51	2	H. Caballero	Oakland	Pécora	Mirandela
Fuentes	15 Lotario	50	14	R. Morales	Schopenhauer	Lutecia	Yungay
R. Rabello	16 Posesión	49	3	J. Vidal	Oakland	Pécora	Buen Suceso
J. Salas	17 B. Muchacho	46	16	G. Silva	Knocker	Cantimplora II	J. Muñoz R.
E. Cáceres	18 Peligrosa	46	6	L. Valencia	Blandonián	Main Atteck	Los Angeles
Propietario	19 Puriña	46	15	H. Caballero	Puro Habano	Miss Indian	E. Maggi

Eduardo Rodríguez, el rival de Schiaffino

Manuel Carrera, de Lota

Gabriel Ulloa, el posible campeón de peso liviano

Juan Muñoz, de Iquique

Samuel Contreras, el rival de Ulloa

Roberto Caré, mediomediano, de Temuco

José Carroza, gallo, de Santiago

Roberto Balbontín, posible campeón peso pesado

Hoy se clasificarán los 8 primeros finalistas del Campeonato Nacional

ENORME INTERES HA DESPERTADO EL PROGRAMA DEL CAUPOLICAN. — LA ATRACCION DE ESTA NOCHE SERAN ULLOA, CARE, SCHIAFFINO, RODRIGUEZ Y BALBONTIN

Un suceso de trascendental importancia constituye el programa boxeril de esta noche en el ring de l'Teatro Caupolicán, correspondiente a la primera semifinal del Campenoto Nacional de box aficionado, festival en el cual se clasificarán los ocho primeros finalistas del torneo, los que deberán encontrarse en la rueda del sábado 17, donde se clasificarán los campeones de Chile en las diferentes categorías.

Sólo el nombre de peleadores como Becerra, Carrero, Muñoz Sanhueza, Ulloa, Contreras, Roberto Caré, Schiaffino, Rodríguez y Bolbontín, son garantía de éxito y bien se puede confiar en que la reunión revista el brillo de las más grandes veladas a que ha dado margen el interesante torneo que hemos presenciado durante este último mes.

Indefectiblemente, el programa de esta noche es uno de los más interesante de cuantos se han realizado. Podrá carecer de la emotividad de los primeros, donde los elementos más destacados dan colorido a las reuniones, produciendo el K. O. de sus adversarios como consecuencia de la desequiparidad de méritos, pero en cambio los encuentros son más reñidos y violentos como consecuencia lógica de la capacidad superior de los rivales en cada pelea.

CATEGORIA GALLO

Casi con las mismas características que poseen los rivales del mosca se presentan a disputar el peso gallo dos peleadores de estilo opuesto. Uno, Luis González, de la Naval, agresivo y fuerte, vigoroso en su ataque siempre a fondo, y José Carroza, de Santiago, de menos contextura física, pero ladino y excurridizo en el ring, dotado de grandes condiciones de rapidez, noción de distancia, etc.

González ha evidenciado el poder de su punch con los dos triunfos obtenidos por K. O. sobre Eduardo Acuña, de Ovalle, al primer round, y Manuel Arenas, Ferroviario, también al primer round. En su tercer compromiso venció por puntos a Guillermo Domínguez, de Valparaíso.

En cuanto a Carroza lleva tres triunfos por puntos sobre Alberto Pérez, de San Felipe, Humberto Sepúlveda, de Iquique, y Osvaldo Corrales, de la U. Católica, encuentros en los cuales ha dado pruebas de su habilidad y buenos conocimientos del arte de la defensa propia.

CATEGORIA LIVIANO

Gabriel Ulloa, el excelente estilista valdiviano, campeón de peso pluma en el año 1944, se enfrentará a Samuel Contreras, de Arica, el más voluntarioso e impetuoso peleador.

Los aficionados en general, después de ser superado Bahamondes en el peso liviano, tienen cifradas sus mejores esperanzas en el valdiviano Ulloa, y aún cuando éste no se ha visto en su mejor estado, atribuimos este hecho a la falta de medios de sus rivales, quienes han sido incapaces de exigirlo a fondo.

Sus triunfos sobre Raúl Orrego, de Tomé, por K. O. T. al segundo round y sobre Eladio Cañete, de San Bernardo, evidencian claramente que Ulloa ha tenido actuaciones voluntarias, en las cuales no ha sido necesario hacer uso de la totalidad de sus innegables recursos.

Samuel Contreras, el espectacular y sensacional peleador de Arica, es siempre un rival peligroso para todos. Sus arrestos en el ring son impresionantes. Es de tal bravura este peleador, que no se arredra ante nada ni nadie y es por eso que agrada al público.

Lleva tres triunfos en este torneo, sobre José Molina, de Schwager, Abdón Barrientos, de Magallanes, y Ramón Igor, Naval.

CATEGORIA MEDIOMEDIANO

Roberto Caré, de Temuco, el pugilista de más vigor y energía que hemos visto en estos últimos tiempos, se presenta en esta semifinales ante Manuel Carrero, de Lota, exponente ladino y valiente, que sin tener el poder físico de su rival, es muy capaz de superarlo como ya ha ocurrido en otros encuentros.

La tenacidad para la lucha evidenciada por Carrero es uno de los medios más meritorios que éste posee y esta noche, si el golpe fulminante de Caré no lo apabulla, puede lograr un triunfo por puntos.

Caré viene de ganar a Carlos Gómez, de La Serena, al primer round por K. O. y a Gregorio Galindo, de Iquique, en una pelea sensacional, también por K. O. al tercer round.

Carrero ha logrado tres victorias por puntos, ante Osvaldo Madrid, de Pedro de Valdivia, Juan Barrientos, Naval, y Jorge Atenas, de Viña del Mar. La calidad de sus adversarios le dan a Carrero cietra nombradía y cartel como para que se le considere un rival muy digno de Roberto Care.

CATEGORIA MEDIANO

Hace cuatro o cinco años disputaron la final del Campeonato de Chile los mismos hombres que hoy se encuentran en la semifinal, Eduardo Rodríguez, de María Elena, y Rolando Schiaffino, Ferroviario.

En esa oportunidad, en un encuentro sensacional, logró el veredicto de los jurados el Ferroviario, no sin que antes, en el tercer rounds, pasara por momentos de verdadera angustia, cuando fué calzado por Rodríguez, y derribado por algunos segundos. Le valió, pues, la ventaja adquirida en los dos primeros rounds.

Hoy vuelven a encontrarse en la pelea de más atracción del festival de esta noche, y los dos llegan en la plenitud de su excepcional poder físico.

Schiaffino empezó este campeonato mal, pero ha ido poniéndose y sus triunfos sobre Mario Alvarez, por retiro; después sobre Armando Martínez, de Corral, y finalmente el K. O. que logró ante René Vargas, de Valdivia, confirman este hecho.

"El Picho" Rodríguez está más fuerte que nunca y así se explica que haya noqueado con relativa facilidad a Juan Fuentes, de Puente Alto, y Manuel Arce, de Concepción. Su triunfo por puntos sobre el campeón Cristino Chateaux, es también sin duda un triunfo meritorio y que viene a establecer que Rodríguez, viene este año con renovado poder físico.

Este encuentro debe terminar por K. O., en su defecto resultarán tres rounds disputados ardorosamente por el estilo impetuoso que lucen ahora estos dos buenos peleadores.

CATEGORIA PESADO

Otra gran pelea es la de los peso pesado, Roberto Balbontín, de la Universidad Católica, y Carlos Zárate, de Ferroviarios.

El primero es un vigoroso peso pesado con todas las de la ley. Posee efectividad, rapidez, resistencia y un corazón a toda prueba y sus encuentros entre Arturo Atenas, por puntos y el que logró ante Rubén Ulloa, por K. O. al primer round, vienen a demostrar que Roberto Balbontín que fuera uno de nuestros más hábiles y grandes pugilistas, ha recuperado, mediante un severo entrenamiento, todos los atributos que hicieron de él una personalidad continental.

Carlos Zárate es joven, fuerte y de gran físico. Seguramente tendrá en él Balbontín a un rival digno de sus medios.

Ha ganado Zárate, a Caucamán, por K. O. al primer round y después por puntos a buen peleador de Valparaíso, Ro Santos. Este encuentro cuestión de oportunidad, bien con su derecha al mecualquiera de los dos que del rival, será el ganador.

Los que pelean esta noche

Damos a continuación el programa completo que se efectuará esta noche en el ring del Caupolicán, correspondiente a la primera serie final del Campeonato Nacional:

CATEGORIA MOSCA.—Alberto Carrero, Iquique, con José Becerra, Naval.

CATEGORIA GALLO.—Luis González, Naval, con José Carroza, Santiago.

CATEGORIA PLUMA.—Eladio Sanhueza, Tomé, con Juan Muñoz, Iquique.

CATEGORIA LIVIANO.—Gabriel Ulloa, seleccionado con Samuel Contreras, Arica.

CATEGORIA MEDIOMEDIANO.—Manuel Carrera, Lota, con Roberto Caré, Temuco.

CATEGORIA MEDIANO.—Rolando Schiaffino, Ferroviario, con Eduardo Rodríguez, María Elena.

CATEGORIA PESADO.—Roberto Balbontín, Universidad Católica, con Carlos Zárate, Ferroviario.

TEATROS Y CINES

HOY 3m 6.15 9.30 p.m. METRO BANDERA 141 ★ TELEFONO 63361

Para adultos y menores de 15 años

MARGARET O'BRIEN · JOSE ITURBI · JIMMY DURANTE · JUNE ALLYSON · HUGH HERBERT

Música del Corazón

Película Metro-Goldwyn-Mayer

TODA HABLADA EN CASTELLANO

ESTA PELICULA NO VOLVERA A EXHIBIRSE EN SANTIAGO HASTA DESPUES DE 30 DIAS DE ABANDONAR EL TEATRO METRO

Argumento cinematográfico original de Myles Connolly. Una producción de HENRY KOSTER · Dirigida por HENRY KOSTER · Producida por JOE PASTERNAK

Metro Goldwyn Mayer

MAÑANA A LAS 11 A. M., COLOSAL MATINAL INFANTIL

1.o Aeronoticias del Día.
2.o El Gallo Soberbio.
3.o Caballos Trotadores.
4.o Amores y Dolores.
5.o Amores y Dolores, (2.a parte.
INTERMEDIO
6.o La Vía de los Cactos.
7.o La Cigüeña se equivocó.
8.o Delicias del campo.
9.o El Volcán.
10.o El Oso Jardinero

Metro Goldwyn Mayer

LA PRENSA DE BUENOS AIRES OPINA SOBRE LA PELICULA CHILENA "AMARGA VERDAD"

BUENOS AIRES, 9.—(U. P.).— Los críticos teatrales de "La Prensa" y "La Nación", los únicos matutinos que comentan el estreno de la cinta chilena "Amarga Verdad", difieren en sus apreciaciones.

"La Prensa" dice que "no obstante las fallas en la composición misma del tema, la película no carece de interés dentro de sus características melodramáticas y folletinescas que el director sigue sin desviarse, buscando efectos que lleguen más netamente a la sensibilidad de un público predispuesto. La realización teórica es acertada en cuanto a la continuación de los detalles, y el diálogo es discreto".

Por su parte "La Nación"dice que Borcosque la dirigio "con seguros efectos y ágil variedad escénica, que acusa con eficacia fugacidades con sugestión de intriga. Es un drama de tonos sombríos, de humano dolor, realizado con sobria exposición generosa y probidad".

Ambos diarios coinciden en la buena fotografía y buena música, como también en la opinión de que María Teresa Squella es bonita, correcta y desenvuelta.

UNA REPRISE Y UN ESTRENO HACE HOY GARCIA LEON

Se ha conquistado plenamente al público de Santiago la magnífica compañía de comedias cómicas y sentimentales que dirige Joaquín García León y que diariamente congrega en el Teatro Municipal a un público entusiasta y distinguido que rie con la gracia fina y el chiste de buena ley de que hacen gala los artistas a través de las interpretaciones de las mejores obras del género festivo español. A los estrenos de "La culpa es tuya", "Consuélate Laureano", "Porque te quiero te aprieto", "Las Tres B. B. B.", y 'En mi casa mando yo", debemos agregar el que se hará esta noche en gran función al beneficio de las Colonias Escolares y bajo el patrocinio de la Comisión de señoras del Rotary Club de Santiago, se trata de la preciosa comedia en tres actos de Joaquín y Serafín Alvarez Quintero: "Nidos sin pájaros", una de las más bellas que han escrito los fecundos autores sevillanos. En función vermouth, irá la graciosa farsa cómica "En mi casa mando yo", de López Monis y Ramón Peña. Esta misma obra se dará mañana en matinée, y en vermouth y noche se reprisará 'Nidos sin pájarcs".

"ALBORADA EN FRANCIA" EN FUNCIONES POPULARES DEL LUX

Para hoy sábado, el Teatro Lux anuncia dos funciones populares a los precios de quince pesos platea, en las cuales se repetirá la hermosa obra de Puga Fisher "Alborada en Francia", comedia que ha constituido un triunfo para el autor, para sus intérpretes y para el teatro nacional. Destacan labores de relieve, Alejandro Flores, Rafael Frontaura, María Luisa Robledo, Eloisa Cañizares, Gerardo Grez, Pedro Alejandro y Jorge Sallorenzo. Dentro de un marco escenográfico de gusto artístico y adecuado al ambiente se mueve esta hermosa obra que el público aplaude diariamente. Como decimos, hoy se repite "Alborada en Francia", en ambas funciones y a precios rebajados.

"NUESTRO PUEBLO" SE DARA MAÑANA EN EL MUNICIPAL

Mañana tendremos nuevamente ocasión de admirar el espléndido trabajo que hacen los actores del Teatro Experimental de la Universidad de Chile, en la obra que constituye su más grande éxito artístico. Nos referimos a "Nuestro Pueblo", la bellísima comedia del autor estadounidense Thornton Wilder, que será puesta en escena, mañana domingo, ahora en función matinal y a precios rebajados, a las 10.30 horas, en el Teatro Municipal.

El entusiasmo con que el público y la crítica santiaguinos han recibido las diversas representaciones de esta extraordinaria pieza del teatro contemporáneo, hace pensar que nuevamente el Municipal viva uno de sus grandes días.

Contribuyen a la consecución de un exacto clima emocional la actuación de los coros universitarios, dirigidos por el maestro Isidoro San Martín.

Las entradas para la función de mañana están agotándose en la boletería del Municipal.

Alejandro Mislé, que destaca su actuación en la obra de Wilder

TEATRO DE ENSAYO

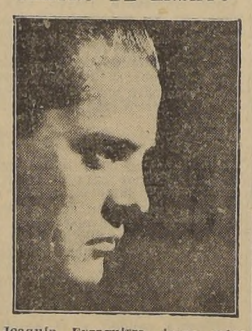
Joaquín Eyzaguirre, joven actor del Teatro de Ensayo de la Universidad Católica, que tiene a su cargo el rol de Vinicio en la obra "La Comeda de la Felicidad", del dramaturgo ruso contemporáneo, Nicolás Evreinoff, y que llevará a escena el Teatro de Ensayo el martes 20 del presente en el Teatro Municipal

SINDICATO CIRCENSE DE CHILE, DE DUELO

Este Sindicato comunica a todos los socios, el fallecimiento de unos de los Decanos de los empresarios de circo de Chile, don Marcos Droguet Droguett, acaecido el jueves 8, a las 17.25 horas. Sus funerales se efectuarán hoy sábado, a las 10 horas, partiendo el cortejo de su casa-habitación, en Guzmán 2373.

Autorizadas opiniones sobre "Nuestro Pueblo"

"La presentación por el Teatro Experimental de la Universidad de Chile de la comedia de Thornton Wilder, "NUESTRO PUEBLO", es una convincente demostración de la capacidad de este organismo para adentrarse en las obras de los dramaturgos norteamericanos. La traducción es excelente, la realización escénica es magnífica y los actores han logrado captar el espíritu del original en forma comprendente. Cabe esperar que los directores de esta empresa decidan incursionar de nuevo en el mismo campo".
Philip W. Thayer, Agregado Cultural de la Embajada Norteamericana.

"NUESTRO PUEBLO" es una obra magnífica. Creo que su mayor interés reside en la alta valoración de lo cotidiano, mínimo y simple, a diferencia del teatro de otros grandes dramaturgos. La gran originalidad técnica de su factura me parece adecuadísima a su contenido; pero no creo, como muchos han pensado, que esté destinada a reemplazar a las formas de teatro que hasta aquí hemos conocido.

La versión que el Teatro Experimental nos ha brindado de "NUESTRO PUEBLO" tiene, a mi juicio, dos excelencias fundamentaels: está, en el más íntimo, acorde con el espíritu de la obra por su emoción, sencillez y mesura, y es la más acabada realización teatral que haya logrado este conjunto universitario. Juzgo la labor de Agustín Siré en el papel del "Director de Escena", como la más completa que le he visto a un actor nacional. Siempre lo guardaré en el recuerdo como a un amigo bondadoso y tierno, que nos ha deleitado en una velada llena da encanto".
Doctor Orrego Puelma.

"La puesta en escena de "NUESTRO PUEBLO", por el Teatro Experimental, significa un episodio positivo, alto y superador de esa pre-historia triste que todavía vive el teatro en Chile.

El conjunto que dirige Pedro de la Barra se anuncia como el núcleo original, como la verdadera aurora de la reivindicación escénica de primera clase en nuestro país".
Volodia Teitelboim.

Nota. — "NUESTRO PUEBLO" va mañana domingo ahora en función matinal y a precios rebajados, a las 10.30 de la mañana, en el Teatro Municipal.

NUEVAS REVISTAS EN EL TEATRO BALMACEDA

La Cía. de Revistas de Adolfo Gallardo, que ayer hizo su debut en el popular Teatro Balmaceda, fué recibida entusiastamente por el público que llenaba las aposentadurías de la sala de Artesanos, gustando ampliamente la revista de gran movilidad y chispa cómica, intitulada "La casa de los fantasmas".

Consiguieron los mejores aplausos de la noche Adolfo Gallardo, Amparito Baier, la pareja femenina de cancionistas internacionales Betty y Gloria, la pareja de bailes acrobáticos Irene and George, Lysette Lyon, Anita Beltrán, Gabriel Araya, el cantor Joel Bejarano, Pilar Fernández y demás primeras figuras del valioso elenco, como asimismo las chicas del cuerpo de baile.

Llamó la atención la lujosa presentación, y la orquesta bajo la dirección del maestro Manuel Contardo.

Hoy, en las funciones de tarde y noche, vuelve al cartel la revista "La casa de los fantasmas".

REAL TELEFONO 65555 SANTIAGO TELEFONOS 32888 y 33444

TEATROS DE LA COMPAÑIA CHILENA DE ESPECTACULOS

Matinée a las 3.
Tarde a las 6.30
Noche, a las 9.45

La producción Warner Bros, hablada en inglés:
"LAS TRES HEREDERAS"
(Mayores de 15 años)
por Bárbara Stamwick, Geraldine Fitzgerald y George Brent.

El Martes: Reestreno en copia nueva "Cumbres Borrascosas".

Matinée, 3 P. M.
Tarde, 6.30 P. M.
Noche, 9.45 P. M.
(Mayores y menores)

El film español por Antonio Casal y Milú:
"DOCE LUNAS DE MIEL"
Complemento; Sinopsis, descriptiva y Noticiario Paramount.

Lunes noche: "Las abandonadas", por Dolores del Río.

VICTORIA

Rotativo de lujo. Funciones a las 1.15, 3.15, 5.15, 7.15, 9.20

Selman y Vercellirio, presentan, a JORGE NEGRETE y MARIA FELIX, en:

EL PEÑON DE LAS ANIMAS
(PARA MAYORES)

EL PUBLICO CONSAGRA "SEMILLA DE ODIO"

Con éxito creciente se está exhibiendo en la pantalla del Teatro Central la extraordinaria producción de Hunt Stromberg, distribuída por Artistas Unidos: "Semilla de Odio".

El tema de esta cinta, adaptado de una famosa pieza teatral de los autores Hagar Wilde y Dale Eunson, que se mantuvo durante meses en la cartelera de Broadway, está siendo objeto de los más contradictorios comentarios por parte del público. "Semilla de Odio" es una película discutida, y allí reside principalmente su mérito. Hunt Stromberg, su productor, escogió un argumento fuera de lo común, a pesar de su gran realidad, y logró realizar, con la colaboración del director John Brahm, una película de profundo interés humano. Se trata de una mujer que llega a un hogar y lo trastorna por completo, sembrando odios y destruyendo corazones.

Los papeles centrales de "Semilla de Odio" están a cargo de Anne Baxter y Ralph Bellamy, estrellas de gran prestigio, a quienes secundan Aline Mac Mahon, Ruth Warrick, Scott Mc Kay, Jerome Cowan y Marie Mc Donald.

El público se está encargando de consagrar "Semilla de Odio", película que reúne excepcionales méritos y que no podía pasar inadvertida para la gente entendida en cine.

ARTISTICOS PROGRAMAS EN C. B. 114

El domingo, a las 22.30 horas, La Corporación Chilena de Broadcasting, presentará el estreno de "La Sirena Varada", obra de Alejandro Casona, en cuyos papeles centrales actuarán Marta Ubilla, Mirella Latorre, Eliana Mayerholz, Eliana Tagle, Raúl del Valle, Lionel Godoy, Alfonso Jorquera y las demás figuras de la Cía. Escenario del Aire, que dirige Renato Valenzuela. Esta misma compañía está presentando con gran suceso "Madame Bovary", de Gustavo Flaubert, de lunes a viernes a las 16.30 horas en brillante realización de Horacio Toledano, para el micrófono. Marta Ubilla, Mirella Latorre y Raúl del Valle, tienen a su cargo los roles de mayor responsabilidad.

El domingo a las 21.30 horas transmitirá CB 114, otra de sus grandes audiciones para los amantes de la buena música. El llamado Pequeño Gran Concierto reunirá a Federico Longás, Víctor Tevah y Hans Loewe en la interpretación del Trio N.o 2, de Roberto Schuman. Atrayente velada de arte, que domingo a domingo reúne vasto auditorio.

La alegría de España tendrá brillante embajadora desde el martes próximo, en el programa "Las Estrellas se reúnen", que la Corporación Chilena de Broadcasting viene presentando con gran éxito todos los martes y sábados a las 21.30 horas. Julita Pou, la "vedette" que acaba de triunfar en Buenos Aires, se incorpora al reparto del programa que la crítica ha considerado el número 1 del presente año radial. Con Julita Pou actuarán Jack Brown, Magda, Kerry Keller5, y la ya famosa y Gran Orquesta de Melodías que dirige Federico Ojeda.

EN LOS TEATROS CONTINENTAL Y CERVANTES SE ESTRENARA "DOS ANGELES Y UN PECADOR"

Una de las películas cuyo éxito se da por asegurado de antemano es, sin duda alguna, la magnífica producción de Argentina Sono Films: "DOS ANGELES Y UN PECADOR", que la Sociedad Cinematográfica Band y Salas Ltda. estrena el martes próximo simultáneamente en dos salas de gran categoría, los teatros Continental y Cervantes.

Y se da por descontado el triunfo de esta notable película, porque reúne ampliamente todos los factores que se requieren para constituir el más grande de los sucesos cinematográficos; en primer término su interpretación a cargo de un notable elenco encabezado por el celebrado actor Pedro López Lagar, y la encantadora Zully Moreno; luego por su argumento intensamente emotivo y original, debido a la pluma de los cotizados libretistas Sixto Pondal Ríos y Carlos Olivari, y, finalmente por su realización magistral, a cargo del más aplaudido de los directores: Luis César Amadori, cuyo prestigio está ya sólidamente cimentado.

EN EL ESCENARIO DEL TEATRO VICTORIA SE PRESENTARAN "LOS REYES DEL RING"

Un verdadero acontecimiento deportivo se realizará el próximo lunes en el escenario del Teatro Victoria. En efecto, en esa oportunidad se presentarán "Los Reyes del Ring", es decir, en una película jamás igualada, veremos a todos los campeones del box mundial, desde Sullivan hasta el famoso negro Joe Louis.

La opinión de la prensa de los países americanos es totalmente favorable a "Los Reyes del Ring", manifestándose en este sentido amplia en considerarla una verdadera creación en el orden deportivo.

Recalcamos la importancia que tiene para todos los aficionados al box, esta película que distribuye Cinematográfica Ibarra, ya que en ella vemos los grandes combates de Dempsey con Tunney; Carpentier con Dempsey, Arturo Godoy con Joe Louis; Dempsey con Luis Angel Firpo; Gene Tunney con World Champion; Carpentier con Tunney; los célebres matches de Sullivan, Corbet, Johnson, Sherkey, Schmelling y otros.

ARTISTAS DE SOBRADOS MERITOS EN LA REVISTA QUE SE PRESENTA ESTA NOCHE EN EL SALON AUDITORIUM DE C. B. 106

Esta noche a las 21.15 horas se presentará en el Salón Auditorium de Radio Sociedad Nacional de Minería un gran espectáculo, el que contará con la participación de artistas de sobrados antecedentes como "Los Aguilas de Medianoche"; Blanca Negri; Los Indios Tabajaras, Hugo Pimentel, Kika, Sonia y Myriam, y otros cotizados elementos que serán los encargados de animar la "gran Revista Radial 1945", que será animada por Carlos de la Sotta.

Este programa se realizará totalmente en el elegante auditorium de la emisora de la Galería Comercial y se iniciará a la hora anteriormente indicada. No pecamos de exagerados al decir que Radio Minería está haciendo ver dadero arte.

Se nos encarga advertir que las localidades que aún quedan pueden ser adquiridas en los estudios de Radio Sociedad Nacional de Minería. Las entradas reservadas serán puestas a la venta a las 12 del día, por consiguiente las personas que han tomado entradas y que aún no las han retirado deben apresurarse a hacerlo, ya que de otro modo no podrán conseguirlas.

TEATRO MUNICIPAL

Compañía Española de Comedias Cómicas

Joaquín García León

HOY DOS FUNCIONES.

TARDE 6.30 P. M. ¡ENORME EXITO! DEL SAINETE EXCEPCIONAL

EN MI CASA MANDO YO!!

NOCHE 10 P. M.

Función extraordinaria a beneficio de las COLONIAS ESCOLARES, bajo el patrocinio de la Comisión de Señoras del ROTARY CLUB de SANTIAGO.

NIDOS SIN PAJAROS

Extraordinaria comedia de los hermanos ALVAREZ QUINTERO.

MAÑANA TRES FUNCIONES

Matinée 3 P. M.

"EN MI CASA MANDO YO"

Tarde 6.30 P. M. — Noche 10 P. M.

"NIDOS SIN PAJAROS"

Localidades en venta para hoy y mañana: BOLETERIA: FONO 31407.

ANGELILLO EN EL TAP ROOM

Con la calidad de su voz y su arte para cantar, Angelillo debutó anoche en el Tap Room, ofreciendo nuevas canciones estilizadas y realizadas en la forma inimitable que él sabe hacerlo. Junto con él, Pepe Molina, su guitarrista, ofreció un número que fué muy aplaudido. Hoy cantará nuevamente Angelillo en los shows de la hora del té y de medianoche, en un programa que integra el popular y alegre Trío Moreno, Elba Miramar y el ballet Tap Room, que dirige Maruja García. En la parte musical se cuenta con la colaboración de Bernardo Lacassia, acompañante del Trío Moreno; las orquestas de jazz y sinfónica de Federico Ojeda y la típica de Gabriel Claussi.

FUNCION PARA NIÑOS EN EL TEATRO RADIO CITY

Aladino y su Compañía Maravillosa, presentará mañana domingo, a las 10.30 horas, en el Teatro Radio City, un interesante programa para el mundo infantil, a base de variedades y otros números, destacándose el juguete cómico "La Flauta de Manolo". Además, se exhibirá la hermosa película en tecnicolor "Dumbo", fantasía de Walt Disney. Se repartirán obsequios a los niños asistentes.

"CUANDO ADAN JUGABA AL POKER"

"Cuando Adán jugaba al póker", va hoy en ambas funciones de la Compañía que encabezan en el teatro Imperio los queridos y aplaudidos actores Olvido Leguía y Lucho Córdoba, a las 18.30 y 22 horas.

Esta pieza, debida al ingenio y la gracia del aplaudido actor, y ahora autor, Pepe Rojas, ha constituído uno de los triunfos de risa para Lucho Córdoba, quien hace en ella uno de sus papeles más cómicos.

"LOS AGUILAS DE MEDIANOCHE" EN EL T. O'HIGGINS

Este simpático conjunto de color, que explota la música afrobrasileña para sus actuaciones, y que son animados por la danzarina de ébano Iara, se presentará hoy y mañana nuevamente en el Teatro O'Higgins del barrio San Pablo, donde llevarán la música carioca actuando en combinación con el cine, que exhibe "La amada inmóvil" y otras películas de interés.

"LOS REYES DEL RING", LA SENSACIONAL PELICULA DE BOX QUE SE EXHIBIRA EL LUNES EN EL TEATRO VICTORIA, SERA UN GRAN SUCESO CINEMATOGRAFICO

LA HISTORIA DE BOX DESDE SULLIVAN A JOE LOUIS, CON LAS GRANDES PELEAS EFECTUADAS EN EL MUNDO. — TOTALMENTE RELATADA EN CASTELLANO POR EMINENTES CRITICOS

El lunes próximo en el Teatro Victoria se estrenará en Chile la magna película "LOS REYES DEL RING", que presenta en una forma viva y fidedigna la historia del pugilismo mundial, llevada a la pantalla en forma maestra que deleitará al público más exigente.

En realidad, por primera vez en el país se podrá ver en el celuloide, con nitidez absoluta y totalmente relatada en castellano, la era de iniciación del arte del marqués de Queensberry, cuando Sullivan detentaba el campeonato del mundo, para seguir después paso a paso su trayectoria ascendente, hasta llegar hoy a la época actual en que el gran negro Joe Louis se pasea triunfante por los rings de todo el mundo.

Esta película, que ha sido cuidadosamente filmada, presenta como característica especial los aspectos más salientes de los grandes matches disputados por los campeonatos mundiales en diferentes categorías, destacando naturalmente, por su mayor importancia, las peleas entre los peso pesado.

Así vemos en un kaleidoscopio de gran emotividad, las primeras peleas oficiales, reglamentadas en un cuadrilátero en que primero Sullivan, Fitzzimons, Corbett, Jhonson, Jeffries y así sucesivamente, hasta nuestra fecha, cada hombre defendía su título denodadamente.

Las escenas principales de cada encuentro han sido tomadas cuidadosamente, y así por ejemplo, en el gran match de Carpentier con Dempsey el año 1921, se puede apreciar en una forma nítida la maravillosa escuela del boxer galo y la técnica depurada y fortaleza del campeón Dempsey.

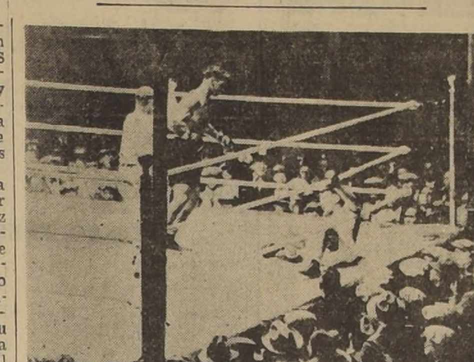

El grabado nos muestra el instante en que Jack Dempsey tiene en el suelo a Gene Tunney y que por no obedecer instrucciones del réferee, pierde el match.

Hay que hacer resaltar también la filmación de las dos peleas de Dempsey con Tunney, que fueron tomadas con seis máquinas fotográficas desde distintos ángulos, que permiten apreciar en sus menores detalles, tanto en la cámara lenta como en la normal, los distintos aspectos de las dos peleas que definieron la corona del pugilismo mundial.

Se ve la aparición de Firpo en diversos encuentros en Estados Unidos, hasta llegar a disputarle a Dempsey el título máximo. En la película se ha filmado magistralmente la espectacular caída de Dempsey fuera de las cuerdas y su reincorporación al ring ayudado por árbitros y periodistas.

Tony Galento, Uzcudum, el famoso leñador vasco, que barrió con sus oponentes, Max Baer, Harry Wills, Stribling, Max Schmelling, vencedor de Louis, y muchos otros más desfilan ante el espectador en sus peleas más célebres, mostrando la gama de sus recursos boxísticos y la fortaleza y agresividad que los hicieron famosos.

En la parte final de "LOS REYES DEL RING" están filmadas las dos grandes peleas de nuestro campeón nacional Arturo Godoy con Joe Louis. Sin exagerar, se puede asegurar que la filmación de estas dos peleas para esta película, ha sido la más completa y nítida.

Tanto en el aspecto general mismo de estos matches, como en los entrenamientos y características de su filmación, no se ha omitido detalle de estos célebres encuentros. En ellos, el público podrá admirar la enorme pujanza y valentía del campeón chileno, que no se arredró, y luchó de hombre a hombre con el fantástico negro, poniéndolo en duros aprietos, especialmente en el primer encuentro.

No tan sólo este film se relaciona con los boxeadores de peso alto, sino que también glosa en diversos pasajes de la cinta los mejores matches disputados en otras categorías, como por ejemplo las sensacionales peleas de Barney Ross, Ceferino García, Tony Canzoniery, Benny Leonard, Lou Tendler y muchas otras de gran atracción.

En realidad, "LOS REYES DEL RING" es la mejor y más completa película de box filmada en el mundo, ya que está hecha a base de acontecimientos tomados directamente de los campos de entrenamiento y desde los ringside del Madison Square Garden y otros locales en que se han verificado los encuentros más famosos.

Ya en otros países americanos donde se ha exhibido "LOS REYES DEL RING" conquistó éxitos remarcables, y estamos seguros que aquí en Chile batirá un verdadero record de asistencia.

La IBERIA
COLCHONES
SAN DIEGO 1245

CIA. DE REVISTAS HOY EN EL TEATRO ESTADIO CHILE

Sigue el éxito del conjunto revisteril que comanda Pepe Harold y Landaeta, la Compañía de Revistas Rum Bam Bú, que está ahora actuando en su segunda temporada en Santiago en el escenario del Teatro Estadio Chile, en Alameda con el Portal Edwards.

Para hoy en tarde y noche anuncia la revista estrenada ayer en ese sector, intitulado "De vuelta de Buenos Aires", obra espectacular de mucha gracia y sugestivos cuadros bailables y musicales con gran lucimiento de las primeras figuras del elenco como El Trío Moreno, Julita Pou, Elba Miramar, Alejandro Lira, Rolando Caicedo, Germán Vega, Elena Moreno, Andrés Gallo y las 14 chicas del cuerpo de segundas tiples, a cargo de la maestra coreógrafa Emilia Aedo.

ARGENTINA SONO FILM

Martes

CONTINENTAL CERVANTES

Una película original para deleite del mundo femenino!

Pedro LOPEZ LAGAR ★ Tilly MORENO

en

"DOS ANGELES Y UN PECADOR"

ADMIRABLE CONJUNCION DE REALIDAD Y FANTASIA EN UNA COMEDIA BRILLANTE, MODERNA, AUDAZ Y ORIGINAL

Dirección Luis César AMADORI.

Distribuye: BAND Y SALAS LTDA.

CIA NACIONAL DE TEATROS S.A. CHILENA

LOS MEJORES ESPECTACULOS HOY EN LOS MEJORES TEATROS

CENTRAL FONO 33555	**SANTA LUCIA** FONO 61379
3, 6.15 y 9.45 P. M. "SEMILLA DE ODIO" Anne Baxter. (Sólo mayores)	3, 6.15 y 9.45 P. M. El idilio que toda América canta: "NOSOTROS..."
CONTINENTAL FONO 60735	**CERVANTES** FONO 88569
3, 6.15 y 9.45 P. M. ¡Una cinta escalofriante! EL FANTASMA HELADO	3, 6.15 y 9.45 P. M. "MORENA OBSCURA" Gloriosa revista musical
ORIENTE FONO 41345	**ALCAZAR** FONO 80122
6.10 y 9.40 P. M. "NOSOTROS..." El idilio que toda América canta.	6 y 9.40 P. M. "SEMILLA DE ODIO" Anne Baxter. (Sólo mayores)
ALAMEDA FONO 91254	**PORTUGAL** FONO 51473
5.30 y 9 P. M. "LAS LLAVES DEL REINO" "Amores y Dolores" y 5.a de "La Flecha Negra"	5.30 y 9 P. M. "LAS LLAVES DEL REINO" "La Senda de los Mormones" y 5.a de "La Flecha Negra"

IMPERIO ESTADO 239 AGUSTINAS 867 FONO 32627

CIA. DE COMEDIAS COMICAS LEGUIA-CORDOBA

6.30 y 10 P. M. "CUANDO ADAN JUGABA AL POKER" Fantástica creación de risa de LUCHO CORDOBA .. .. ..

REPRESENTACION EXCLUSIVA

de la extraordinaria comedia de los consagrados autores hermanos Alvarez Quintero:

"NIDOS SIN PAJAROS"

en el Teatro Municipal, el Sábado 10 de Noviembre a las 10 P. M.

Compañía Española de Comedias JOAQUIN GARCIA LEON

A BENEFICIO DE LAS COLONIAS ESCOLARES Y BAJO EL PATROCINIO DE LA COMISION DE SEÑORAS DEL ROTARY CLUB DE SANTIAGO.

LOCALIDADES EN VENTA EN LA BOLETERIA DEL TEATRO

MATINEE GRATIS HOY EN EL CAUPOLICAN

Esta tarde a las 14 horas se efectuará en el Teatro Caupolicán una nueva matinée gratuita del plan social de la Caja de Empleados Particulares. A esta función están invitados todos los imponentes de la Caja con sus familiares, estudiantes y obreros. Se exhibirá un trayente programa de películas educativas, especialmente seleccionadas para esta matinée gratuita.

CONCHITA PIQUER, EMBAJADORA DEL ARTE ESPAÑOL

Pocas veces puede encontrarse el ímpetu y la seguridad de una vocación como el arte de Conchita Piquer. Imagen viva de su arte, la genial intérprete española, es toda ella una canción hecha carne cálida y emocionante. España no ha tenido hasta ahora, una embajadora de su cancionero que siente correr por sus venas la sangre de sus composiciones para entregarla al público, derramada como en una sangría lírica, generosa, magnífica.

Conchita Piquer, al frente de su gran compañía de canciones y bailes españoles, se presentará en una brevísima temporada en el Municipal, gracias a una laudable iniciativa de la Organizción Artística de don Renato Salvati, para brindar a la sociedad espectáculo de la jerarquía artística del que nos ocupa.

MAÑANA 11 DE NOVIEMBRE PRIMER ANIVERSARIO DEL

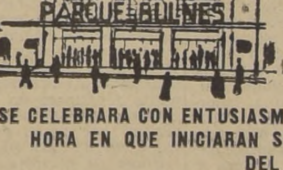

GRAN PARQUE DE ATRACCIONES BULNES

SE CELEBRARA CON ENTUSIASMO Y ALEGRIA DESDE LAS 3 DE LA TARDE, HORA EN QUE INICIARAN SU FUNCIONAMIENTO LAS MAQUINAS DEL GRAN PARQUE

HOY SABADO, VISPERA DE ESTE ACONTECIMIENTO, EL GRAN PASEO DE SANTIAGO ABRE SUS PUERTAS A LAS 6 DE LA TARDE

ACUDA A DIVERTIRSE EN SUS NUMEROSAS ATRACCIONES Y LLEVE A SU FAMILIA A ENTRETENERSE DESDE TEMPRANO.

A UD. LE ESPERAN EL TREN FANTASMA, EL PALACIO DE LA RISA; LOS AUTOS ESCUTER; LAS LANCHAS MOTORIZADAS; LAS SILLAS VOLADORAS; EL AUTO PISTA; EL CARROUSEL DE CABALLITOS Y DEMAS ATRACCIONES CONQUE CUENTA EL PARQUE.

PARTICIPE EN EL GRAN CONCURSO DEL CHUICO MILLONARIO Y PODRA ADQUIRIR UNA FORTUNA, SI ACIERTA A DECIR CUANTAS MONEDAS CONTIENE EL CHUICO.

PROXIMAMENTE, NOVEDADES MECANICAS SENSACIONALES

NO OLVIDE QUE LA CASA VERSAILLES, SAN DIEGO 202, LE REGALA ENTRADAS GRATUITAS PARA EL PARQUE.

TEATRO LUX EX-LA COMEDIA HUERFANOS ESQUINA MORANDE FONO 87630

Hoy se inicia y siempre a precios populares la 3ª SEMANA TRIUNFAL DE "ALBORADA EN FRANCIA" la hermosa comedia social de ALVARO PUGA FISHER QUE TODO SANTIAGO COMENTA Y APLAUDE

UN SUCESO DEL MEJOR ELENCO CHILENO-ARGENTINO Alejandro FLORES ★ Rafael FRONTAURA con ELOISA CAÑIZARES PEDRO ALEANDRO • M. TERESA SQUELLA JORGE SALLORENZO • GERARDO GREZ Y LA PRESTIGIOSA PRIMERA ACTRIZ MARIA LUISA ROBLEDO

PLATEA $ 15.- BALCON $ 8.- ANFITEATRO $ 4.- TODOS LOS DIAS VERMOUTH 18.30 hs. NOCHE 22 hs.

GUIA DEL ESPECTADOR — TEATROS, CINES Y VARIEDADES

TEATROS

BALMACEDA. — Artesanos número 841. — Teléfono número 88768. — Vermouth y noche: Exito de la Cía. Nac. de Revistas Adolfo Gallardo, en escena la revista La casa de los fantasmas.

IMPERIO. — Estado número 239 — Teléfono número 32627.— Compañía Leguía-Córdoba.— Vermouth y noche: Cuando Adán jugaba al póker.

LUX. — Huérfanos número 1180.— Teléfono número 87630. Vermouth y noche: Alborada en Francia.

MUNICIPAL. — Agustinas esq. San Antonio — Teléfono N.o 83904 — Compañía García León. Vermouth: En mi casa mando yo. Noche: Nido sin pájaro.

SALA AUDITORIUM DE RADIO MINERIA. Moneda 973.— Noche, Orquesta de V. Bianchi, Iara Blanca Negri, Los Aguilas de Medianoche, Orquesta de V. Bianchi, Iiara la sambista negra, Sonia, candidata a Miss Radio y Ricardo Pimentel, el malabarista de la voz.

CINES

ALAMEDA. — Delicias número 2987 — Teléfono 91254 — Vermouth y noche: Las laves del reino, Amores y dolores y 5.a de La flecha negra.

AVENIDA. — Av. Vicuña Mackenna N.o 624.— Teléfono número 84966.— Vermouth y noche: Cita en los cielos y Su adorable enemiga.

ALCAZAR. — Avenida Brasil número 373. — Teléfono N.o 80122 Vermouth y noche: Semilla de odio.

ANDES. — Avenida Irarrázaval número 435.— Teléfono N.o 43811 — Vermouth y noche Las llaves del reino y ¡Qué par de vivos!

AVENIDA MATTA.— Av. Matta número 618 — Teléfono número 51455.— Rotativo: En escena: Embajada Folklórica argentina del maestro Río. Cine: El diablo dijo no y Los mosqueteros del Rey.

APOLO. — Victoria número 763.— Teléfono número 51746.— Cerrado por reparación.

ALMAGRO.— Plaza Almagro. — Teléfono número 83425.— Rotativo: La amada inmóvil, Feliz y enamorada, Su adorable enemiga y Crimen imperdonable.

AMERICA. — Ñuble número 890. — Teléfono número 52443.— Rotativo: Prisionero de Zenda, Adorable enemiga y Flecha negra 2.c.

BAQUEDANO. — Plaza Baquedano — Teléfono número 65050.— Matinée: Instituto Politécnico Facultad de Ingeniería Química. Vermouth y noche: La monja Alférez y El cowboy y la dama.

BRASIL. — Plaza Brasil. — Teléfono número 80306 — Vermouth y noche: A través del Pacífico y Las seis suegras de Barba Azul.

BLANCO ENCALADA. — Av. Blanco Rotativo: La amada inmvil, La bomba y El encanto de las chicas.

BOLIVAR. — Tarapacá número 761 Rotativo: A través del Pacífico, y Belleza, ritmo y amor.

CAUPOLICAN.— San Diego número 858. — Teléfono número 85912 — Matinée: Gratis a las 14 horas, para Empleados Particulares. Noche a las 9.30 horas: Campeonato Nacional de Box.

CARRERA. — Av. Bdo. O'Higgins N.o 2151. — Teléfono N.o 86685 — Matinée, vermouth y noche: La monja Alférez y El cowboy y la dama.

COLON. — San Pablo esquina Maipú. — Teléfono número 90577.— Vermouth y noche: Las laves del reino, Amores y dolores y 5.a de La flecha negra.

COUSIÑO. — San Ignacio número 1249. — Teléfono número 50657. — Rotativo: El fantasma se embarca, Soy puro mexicano, El gavilán del desierto y Agregados.

CHILE. — Avenida Recoleta número 2104. — Teléfono número 60728.— Rotativo: La muerte burlada, Los mosqueteros del Rey y El prisionero de Zenda.

CLUB DE SEÑORAS. — Monjitas N.o 743.— Teléfono número 33550.— Rotativo: Los mosqueteros del Rey y Su adorable enemiga.

CERVANTES. — Matías Cousiño N.o 154. — Teléfono N.o 88569 — Matinée, vermouth y noche: Morena obscura.

CENTRAL. — Huérfanos número 930. — Teléfono número 33555. — Matinée vermouth y noche: Semilla de odio.

CAPITOL. — Avenida Independencia N.o 224.— Teléfono 89581 — Rotativo: Perdidos en un Harem y Pícara Roxie.

CONTINENTAL. — Plaza Bulnes N.o 41.— Teléfono número 60735. — Matinée, vermouth y noche: El fantasma helado.

DIECIOCHO. — Dieciocho número 14. — Teléfono número 83778. — Vermouth y noche: El diablo dijo no, y Las seis suegras de Barba Azul.

DIEZ DE JULIO. — Av. 10 de Julio número 319 — Teléfono 80836.— Rotativo: Yolanda, Casa comercial y 7.a Puerto de los fantasmas.

DELICIAS. — Avenida Bernardo O'Higgins — Rotativo: Su milagro de amor, El estrangulador, Puerto de los fantasmas 6.a.

ESMERALDA. — San Diego número 1035.— Teléfono 64303. Rotativo: Las llaves del reino, La bomba y Pista del impostor.

EXCELSIOR. — Av. Independencia 1070. Rotativo: Casamiento por poder, Verdejo gobierna en Villa Flor, El puerto de los Fantasmas y Agregados.

FRANKLIN. — San Diego número 2117. — Teléfono número 50754.— Rotativo: La amaad inmóvil, Mosqueteros del Rey, Sombras de Broadway, y Fin aventuras de Aguilucho.

HOLLYWOOD. — Avenida Irarrázaval N.o 2900.— Teléfono 42389. — Vermouth y noche: Las laves del reino, y Una familia en apuros.

IDEAL CINEMA. — Mapocho número 4117.— Teléfono número 92188 — Rotativo: Me he de comer esa tuna, Prisionero de Zenda y La flecha negra.

IMPERIAL. — San Diego número 1344.— Teléfono número 51112. — Rotativo: Prisionero de Zenda, La sombra funesta y Adorable enemiga.

INDEPENDENCIA. — Av. Independencia número 373.— Teléfono 62702. Rotativo: La bomba, Las llaves del reino y Agregados.

ITALIA. — Av. Bilbao esquina Av. Italia. — Teléfono número 41883. — Rotativo: La amada inmóvil, Feliz y enamorada y Agregados.

LO FRANCO. — Carrascal número 4604.— Teléfono número 92705. Rotativo: El estrangulador, Misterios del Oriente y Capitán de las nubes.

MANUEL RODRIGUEZ. — Plaza M. Rodríguez. — Teléfono N.o 66959. — Rotativo: Feliz y enamorada, La bomba, Mosqueteros del Rey y Flecha negra 2.a.

MIAMI. — Huérfanos número 1048. — Teléfono número 85815. — Rotativo: La sombra de una duda.

MINERVA. — Chacabuco número 778 — Teléfono número 91464 — Rotativo: El rey se divierte, Muerte burlada y El estrangulador.

METRO. — Bandera con Unión Central. — Teléfono número 88361.— Matinée, vermouth y noche: Música del corazón.

MIRAFLORES.— Miraflores 378. — Teléfono 30909. Sesiones continuadas: Casa correccional y Cita en los cielos.

MONUMENTAL. — Av. Bdo. O'Higgins N.o 3943.— Teléfono 91555. — Rotativo: La amada inmóvil, La bomba y Su adorable enemiga.

NACIONAL. — Av. Independencia N.o 801. — Teléfono N.o 63568. — Rotativo: Feliz y enamorada, Amada inmóvil y Flecha negra.

NOVEDADES. — General Korner esq. Av. Portales.— Teléfono 94594.— Vermouth y noche: Dos caídos de la luna y La camisa de Manuel.

ÑUÑOA. — Avenida Irarrázaval N.o 1706. — Teléfono N.o 43152. — Rotativo: Convoy a Rusia, Las seis suegras de Barba Azul y La cena trágica.

ORIENTE. — Av. Providencia esq. P. Valdivia.— Teléfono N.o 41345. — Vermouth y noche: Nosotros.

O'HIGGINS. — San Pablo esq. Cumming. — Teléfono número 86929.— Rotativo: La amada inmóvil, Mosqueteros del Rey, Flecha negra 3.a, y presentación personal de Los Aguilas de Medianoche y la danzarina Iara.

PORTUGAL. — Av. Portugal con 10 de Julio. — Teléfono N.o 51473 — Vermouth y noche Las llaves del reino, La senda de los mormones y 5.a de La flecha negra.

PRINCESA.— Av. Recoleta número 545. — Teléfono número 85202. — Rotativo: Perdidos en un Harem y Al compás de Broadway.

PRINCIPAL. — Ahumada número 162.— Teléfono N.o 83572.— Rotativo: Noticiario del Presidente de Chile en Estados Unidos, Viva México, Dibujo, Musical y Entrada permanente.

PROVIDENCIA. — Avenida Manuel Montt N.o 64.— Teléfono 46073 — Rotativo: Viajando hacia el peligro y Madame Sans Gene.

RECOLETA. — Avenida Recoleta N.o 597. — Teléfono N.o 63874. — Rotativo: La amada inmóvil, La bomba, Sombra siniestra 6.a y La flecha negra 2.a.

REAL. — Compañía número 1040 — Teléfono número 65555.— Matinée, vermouth y noche: Las tres herederas.

REPUBLICA. — Av. República número 239.— Teléfono N.o 93613. — Rotativo: Las seis suegras de Barba Azul, El castillo siniestro, El estrangulador y 5.a Legión de los Centauros.

RADIO CITY.— Huérfanos número 1055. — Teléfono número 66421. — Rotativo: El general murió al amanecer.

RIALTO. — Avenida Pedro de Valdivia N.o 3346.— Teléfono 41667. — Rotativo: El diablo dijo no, El prisionero de Zenda y Noticiario Fox.

SANTIAGO.— Merced número 839. — Teléfono número 32888 — Matinée, vermouth y noche: Doce lunas de miel.

SANTA LUCIA. — Av. Bdo. O'Higgins esquina San Isidro. Tel. 61379.— Matinée, vermouth y noche: Nosotros.

SELECTA. — Chacabuco número 1178. — Teléfono número 92191.— Rotativo: La adorable enemiga, La bomba, y Aventuras de Aguilucho 4.a.

SAN MIGUEL. — Avenida Central N.o 1202. — Teléfono N.o 55273.— Cerrado.

VALENCIA. — Plaza Chacabuco. — Teléfono número 61557 — Vermouth y noche: El prisionero de Zenda y El hombre de la máscara de hierro.

VICTORIA. — Huérfanos esq. San Antonio. — Teléfono N.o 30021 — Rotativo: El Peñón de las ánimas.

EDICION DE 14 PAGINAS

LA NACION

(EMPRESA PERIODISTICA "LA NACION", S. A.)

ULTIMA PAGINA DE ESTA EDICION

AGUSTINAS 1269.— CASILLA 81 D. — SANTIAGO DE CHILE, SABADO 10 DE NOVIEMBRE DE 1945 — PRECIO EN TODO EL PAIS: UN PESO

Actividades Gremiales

MAÑANA SE ENTREGA PABELLON DE PANAMA A LA UNION SOCIAL

Mañana a las 11 horas se llevará a efecto en los salones de la Unión Social Mutualista, ubicada en Avenida Manuel Montt 340 (Providencia), el acto de entrega del Pabellón panameño, que ha sido obsequiado a este organismo por el Presidente de la República de esa Nación hermana.

Hará entrega de la Bandera panameña, el Embajador de ese país en Chile, Excmo. señor Belisario Porras, Jr., quien a la vez, transmitirá el saludo del Excmo. señor Presidente de Panamá, a los socios de la Unión Social Mutualista. A este acto, la directiva de esta institución ha invitado en forma especial a diversas personalidades, tanto del Gobierno, de la provincia, como dirigentes mutuales de Santiago.

HOY SE INAUGURA EL CONGRESO REGIONAL MUTUALISTA DE ANGOL

La Confederación Mutualista de Chile acordó hacerse representar en el Congreso Regional de Angol, que se inagura hoy en esa localidad, Convención que se realiza como término de la "Semana Mutualista" que se ha venido desarrollando en estos días en esa región.

Al Congreso Regional de Angol están asistiendo delegaciones de las mutualidades de las provincias de Concepción, Arauco, Bío Bío, Malleco, Cautín y Valdivia, quienes tratarán problemas de índole nacional y sobre las necesidades de la frontera y zona sur.

ELECCION DE DIRECTORIO

Con fecha 5 de noviembre de 1945 se constituyó en Santiago de Chile, el Sindicato Profesional denominado "Sindicato Profesional de Empleados de Cías. Distribuidoras de Películas Cinematográficas", con intervención del Inspector del Trabajo, don Temístocles Leiva.

El Directorio Provisorio quedó formado de la siguiente manera:

Presidente: Don Carlos Ojeda Alvarez.
Secretario: Don Héctor Molina Benavides.
Tesorera: Señora Irene Valenza de Castro.
Directores: Don Antonio Olivares Frascara y don José Francisco Fernández Hernández.

Se hace la presente publicación, de acuerdo con lo dispuesto en el artículo 375 del Código del Trabajo.

EL DIRECTORIO PROVISORIO

IMPLANTACION DE LA CAJA INDIVIDUAL EN INDUSTRIA DEL CUERO

A raíz del fallo dictado por el Tribunal que tuvo a su cargo las nuevas modalidades de trabajo en la Industria del Cuero, el Sindicato Industrial Aycaguer y Cía. Ltda. celebró el jueves pasado una interesante reunión general, en la cual se adoptaron diversos puntos que tienen relación directa con el fallo en referencia.

Después de un extenso debate, los obreros de esta fábrica acordaron por mayoría, rechazar la Caja Común y en cambio aceptar la implantación de la Caja individual, dentro de esta industria. Según una versión que nos ha enviado este Sindicato, hace presente a las demás organizaciones del gremio, que aquellas que estén de acuerdo con la implantación de la Caja individual, pueden contar con el amplio apoyo de los obreros de la fábrica Aycaguer y Cía.

CONTINUA CONFLICTO DE ESTUCADORES

Los tres conflictos huelguísticos que sostiene la Unión en Resistencia de Estucadores en Valparaíso, Santiago y Puente Alto, aún están sin solución debido a la cerrada instransigencia demostrada por los contratistas de las obras en que se encuentran los conflictos.

Para este efecto, la Unión en Resistencia hace un fervoroso llamado a todos los obreros estucadores, a fin de que vayan en ayuda de los obreros en huelga, a fin de poder llegar a la conquista de sus reivindicaciones económicas.

SE SOLUCIONAN LOS PROBLEMAS CREADOS EN IND. MOLINERA

La Confederación de Sindicatos de Obreros Molineros de Chile, envió en el día de ayer, una comunicación al Presidente del Instituto de Economía Agrícola, en la cual expone diversos puntos que son de interés para los obreros de esta industria.

Entre los puntos más interesantes de la nota, cabe destacar los siguientes: Solicitar de la vicepresidencia ejecutiva del Instituto, se tomen en cuenta los intereses económicos de los obreros, en lo que tiene relación con la indemnización por años de servicios para los trabajadores molineros; la ración de harina a que tienen derecho los obreros; el trabajo nocturno; la asignación familiar y en especial el aumento en los actuales salarios, dado el alto costo que han experimentado en este último tiempo los artículos más indispensables para la vida diaria.

CON BRILLO CELEBRO SU TERCER CONGRESO FED. DE PRACTICANTES

Con numerosa asistencia de delegados de todo el país la Federación de Practicantes de Chile llevó a efecto su Tercer Congreso Nacional, en la ciudad de La Serena, Convención en la cual se adoptaron diversas soluciones que son de suma importancia para el gremio de practicantes del país.

Entre las resoluciones de importancia cabe destacar las siguientes: Activar la campaña, a fin de obtener la dictación de la Ley que crea el Colegio de Practicantes; presentar a la Dirección General de Sanidad un proyecto de reglamentación de la Ley 7,499; editar un folleto del "Manuel del Practicante"; solicitar de las autoridades respectivas un sueldo mínimo de $ 2.500 para los practicantes en las policlínicas; que cada organismo adherido a la Federación cuotice con una cuota mensual de $ 3.— por cada socio; constituír dentro del plazo de tres meses los Consejos Provinciales; activar la campaña a fin de realizar un Congreso Panamericano de Practicantes; fijar como sede del próximo Congreso Nacional del gremio la ciudad de San Fernando y celebrar en los próximos congresos, conferencias científicas.

En la sesión da clausura se procedió a elegir la nueva mesa directiva de la Federación, la que quedó constituída por las siguientes personas: presidente, don Santiago Lázaro; secretario general, don Diógenes Cerda; secretario de finanzas, don Gastón Mayer; prosecretaria, señora Berta Usatorres; y prosecretario general, don José Zapata.

SESIONAN HOY LOS FERROV. JUBILADOS

La Junta Ejecutiva de las Asociaciones de Ferroviarios Jubilados de Chile, llevará a efecto hoy a las 18 horas, una interesante reunión, en el local de calle Bascuñán Guerrero 632, a fin de tratar diversos asuntos de interés para los ferroviarios jubilados a través del país.

Mañana a las 10 horas, los ferroviarios jubilados, celebrarán una amplia concentración en el local de la calle Bascuñán Guerrero 1026, a objeto de tratar en forma detenida el mejoramiento económico de este gremio, solicitado por la Junta Ejecutiva, a la Empresa y al Supremo Gobierno.

INSERCION

TOMA CUERPO EL MOVIMIENTO EN PRO DE SUS REIVINDICACIONES ECONOMICAS INICIADO POR EL PERSONAL DE LA COMPAÑIA CHILENA DE ELECTRICIDAD

HAN ADHERIDO LOS MAS PODEROSOS SINDICATOS DE LAS EMPRESAS DE SERVICIO PUBLICO

La Federación de Trabajadores de las Industrias de Electricidad y de Gas de Chile, que ha tomado en sus manos el movimiento originado con el pliego que, en conjunto, presentaron como un memorial de antiguas y reiteradas peticiones que la Compañía Chilena de Electricidad venía postergando por mucho tiempo a su personal, ha visto ampliamente reforzado su plan de acción con el plegamiento a él de los más importantes Sindicatos de empleados y obreros de las Empresas de utilidad pública.

Ha reforzado el optimismo sobre el buen éxito que indudablemente deberá tener este justo movimiento la adhesión incondicional que también han hecho, como un pacto de honor, todos los compañeros que trabajan en los centros de producción de la Empresa y que, por este motivo, son el nervio neurálgico del sistema de conexiones y distribución de ésta.

Ya se ha dicho, y en forma incansable, que el movimiento económico de estos esforzados trabajadores de esta industria vital no tiene ninguna conexión con el alza que la Compañía ha solicitado para sus tarifas de consumo, y que, muy por el contrario, la repudian dado el hecho que ella vendría a gravitar aún más el ya elevado costo de la vida. También el personal, en honor al respeto que le merece la opinión pública, desea en lo posible evitar la creación de situaciones molestas que vinieran a repercutir en forma directa a sus hermanos de clase, pero que, indudablemente, tendrían que producirse, si sus lógicas y apremiantes solicitaciones no fueran debidamente consideradas.

En igual forma que los empleados y obreros de la Cía. de Electricidad, vibran paralelamente los obreros y empleados de la Compañía de Consumidores de Gas de Santiago, cuyo pliego de peticiones será presentado en el día de hoy (sábado) a la consideración de la Gerencia de esta Empresa, y los Sindicatos Industrial y Profesional de la Cía. de Teléfonos de Chile lo harán en la semana próxima.

Como se ve, es este el movimiento de mayores proporciones que hayan presenciado las poblaciones de la Zona Central del país, y cuyas consecuencias aconsejan a las Empresas afectadas arbitrar los medios que entran en razón y darles a sus respectivos personales los medios de una mejor subsistencia, solución muy fácil para ellas si se consideran las fabulosas utilidades que tienen en sus negocios y en las amplias garantías que gozan de parte del Gobierno para sus explotaciones sin competencias.

El Secretariado de la Federación mencionada será secundado en el futuro por los compañeros Luis Sandoval y Arturo Velásquez, Consejeros Nacionales de la Confederación de Trabajadores de Chile, quienes fueron nombrados por esta Central máxima para dar un mejor plan de orientación al trabajo que en forma entusiasta se está desarrollando en estos momentos.

Federación Nacional de Trabajadores de Industrias Eléctricas y Gas de Chile.

GUIA PROFESIONAL

A B O G A D O S

LITTRE QUIROGA A.
RENE QUIROGA N.
Abogados
Héctor Correa Ibáñez
Agustinas 1269, 3,er piso
Tel. 82336. De 3 a 7 P. M

JOAQUIN IRARRAZAVAL LARRAIN
RENATO FERNANDEZ LECAROS
Abogados.
Estudio. Teatinos 220 — 6.o Piso
Teléfono 65151.

M E D I C O S

DR. DRINBERG
Enfermedades niños.
Consultas: 3 30 a 5.
Compañía 3033 Fono 90188.
28 Nov.

ERNANI PARODI
Piel — Sífilis — Venéreas
Arturo Prat 177.
26 Enero

RAIMUNDO RATINOFF
Broncopulmonares
Asma Corazón. Rayos X.
10—6 Agustinas 681.
Teléfono 82521.
30 Nov

GASTON RAMIREZ
— San Isidro 65. —
Piel — Venéreas.

WAUGH
Cirugía
Endocrinología
Impotencia sexual
Várices—Hemorroides
Moneda 1341 — Teléfono 82149
28 Febr.

Dra. LUISA PACHECO P.
Médico Cirujano.
Especialista enfermedades de señoras y niños.
De 1 a 8 — Nataniel 475. Fono 36763

Dr. GORGEWSKY
Rayos X.
Diabetes
Broncopulmonares, Estómago, Hígado.
Almirante Barroso 57 — 3 a 5.
11 Dic.

Dr. CASTAÑON
Exclusivamente pulmón
Consultas: 6 a 7.
Agustinas 1269. Edificio LA NACION 4.o Piso.

DOCTOR
THOMPSON SCHWARZENBERG
Metabolismo impotencia sexual, señoras, glándulas, obesidad arterioesclerosis, reumatismo, hígado, estómago, intestino — Merced 486—A.— Fono: 3 Dic.

STUTZIN
Urinarias — Sexología.
(Impotencia — Teléfono 61478
Ex Director Hospital Berlín.
Ahumada 47.
8 Dic.

ABRAHAM WAISSBLUTH
Especialidad: Corazón, Pulmón, Estómago, Hígado, Rayos X.
— Avenida República 68—
2—6 — Fonos: 94092—4[illegible]
3 Dic.

DOCTORA BEHM
Ahumada 47.
18 Enero

D E N T I S T A S

Dr. HECTOR PACHECO P.
Extracciones difíciles, puentes placas modernas.
De 3 a 6 Edificio LA NACION
Agustinas 1269 — Teléfonos 82222 — 47506

M A T R O N A

BLANCA PINEDA
Consulta gratis.
Recibe pensionistas.
San Diego 267.
30 Nov.

MERCEDES DARRIGRANDI
Estudios extranjero, últimos adelantos
Avenida Holanda 385.
Teléfono 42463.
3 Dic.

SEÑORA MORAL
Embarazos toda época.
Tratamientos, casos urgentes.
Avenida Santa María 259, 3er. piso.
Frente Palacio Bellas Artes
Fonos: 85444—31894.
30 Nov.

RAQUEL GONZALEZ
Atención permanente
Serrano 161 — Teléfono 87202
21 Nov.

BLANCA FISHER
Agustinas 2408,
Teléfono 92788.
31Nov.

INDUSTRIAS Y COMERCIO

EL MERCADO DE VALORES

Dentro de un marco de 29 fluctuaciones, 15 de alza y 14 de baja, que significaron en bonos, 1 baja; en bancos, 1 alza; 4 en mineras y 3 bajas; 2 alzas en ganaderas; 1 baja en salitreras y en industriales, 8 alzas y 9 bajas, desarrolló ayer sus actividades la Bolsa de Comercio de Santiago.

Durante el día, pudo apreciarse un movimiento variado, transándose de preferencia en Punitaqui, Río Negro, Máfil, Copec, Tejidos El Salto y Cic.

El volumen de negocios fué de $ 41.000 oro, metal que conservó su precio, de $ 3.196.000 nominales en bonos y de 116.885 acciones.

El mercado que demostró actividad, cerró sostenido.

OPERACIONES EFECTUADAS AYER

PRIMERA RUEDA

25000	Oro	787
481000	Deuda Int. 7-1	84 1/2
83000	Paviment. 7-1	84
1073000	Caja 6 3/4	72 1/4
72000	Hip. 6-1	73
10	Banco Central	2000
500	Banco Talca	130
1000	Punitaqui Nov. 29	32 1/2
1500	Punitaqui Nov. 29	32
2000	Río Negro	5 1/8
2200	Máfil	22 3/4
2000	Tarapacá	14
300	Cervezas Nov. 29	89
500	M. Hernández Nov. 15	117
1000	M. Hernández Nov. 29	118
1000	Muelles Nov. 29	27 1/4
300	Ref. Viña	96
200	Sanitas	82
1800	Sanitas Nov. 29	82
100	Sed. Chile	47
65	Tattersall	235
100	Viña C. y Toro	37
1000	Lota Nov. 29	70 3/4
3000	Punitaqui Nov. 29	31 3/4
2000	Río Negro	5
66	Arrocera	29
900	Drogas Bot.	6 1/4
1000	Ingelsac Nov. 29 OD	22 3/4
800	Ingelsac	22 3/4
300	R. Viña	96 1/2
300	Vestex	23 1/4

FUERA DE RUEDA DE LA MAÑANA

16000	Oro	769
312	B. Sud Americano	140
45000	Amigos	1 5/8
5000	Bellavista	3
500	Punitaqui Nov. 29	32
300	Punitaqui	32
2300	Punitaqui Nov. 29	32 1/4
700	Punitaqui	32 1/8
1700	Punitaqui Nov. 29	32
100	Fuego	422
500	C. Melón Nov. 29	103
271	C. Melón	103
1200	C. Melón Nov. 15	103
300	Cervezas	88 1/2
300	Cervezas Nov. 29	89
1200	Cervezas	89
500	Copec	37 3/4
3000	Copec Nov. 15	38
300	Elect. Indust.	61 1/2
2000	Electr. Met. Nov. 29	18 7/8
700	Gas	60
300	Gas OD	60
100	Indac Nov. 29	23 1/4
200	Ingelsac	22 1/2
300	Madeco Nov. 29	32
300	Mad. Hernández Nov. 29	118
200	M. Hernández	118
200	Mecánica Nov. 15	30
900	Mecánica Nov. 29	30
500	Muelles	27 1/8
500	Muelles	27 1/8
200	P. Tomé	53 3/4
700	Sanitas Nov. 29	82
150	Tattersall Nov. 29	237
60	Tattersall	238
1400	Tej. Salto	39
100	Vapores Nov. 15	142 1/2
500	Viña C. y Toro	37
500	Volcán	59
550	Volcán	59

SEGUNDA RUEDA

500000	Deuda 7-1	84 1/2
145000	Paviment. 7-1	84
30000	Munic. Stgo. 8-1	78
89000	Caja 6 3/4	72 1/4
300	Banco Crédito	49

FUERA DE RUEDA DE LA TARDE

400000	Deuda 7-1	84 1/2
30000	Munic. Stgo. 7-1 B. G.	69 1/2
40000	Munic. Valp. 7-1	70
222000	Caja 6 3/4	72 1/4
253000	Hip 6-1	73
172	B. Sud Americano	142
1000	Amigos	1 3/4
300	Lota Px.	70 3/4
300	Lota Px.	71
1200	Punitaqui Px.	31 7/8
1000	Punitaqui Px.	31 3/4
900	Cartones	42 1/4
1200	Cic	40
500	Cervezas M.	90
300	Cervezas	90
1	C. Hípico	59000
500	Gas	60
500	Mad. Hernández Px.	118
200	Vapores M.	143
300	Vapores	143
100	Saavedra B.	230

BOLSA DE CORREDORES DE VALPARAISO
PRIMERA RUEDA

170000	Deuda Int. 7-1	84 1/2
500	P. de Lobos Nov. 29	22 1/4
400	Punitaqui Nov. 29	32 3/8
400	Lota Nov. 15	70 1/4
200	Schwager Nov. 15	128 1/2
100	C. Melón Nov. 15	102 1/2
100	C. Melón Nov. 29	103
49	C. Melón	101
40	Cervezas	88
700	Cervezas Nov. 15	89
1000	Copec	37 3/4
200	Gas	55 3/4
500	Muelles Nov. 29	27 1/4
300	Ref. de Viña	96
75	Universo Nov. 15	29 3/4

SEGUNDA RUEDA

1000	Oro	764
1000000	Deuda 7-1	84 1/2
100	B. Sud Americano	141 1/2
3000	Condoriaco	1
600	Punitaqui Nov. 29	32
100	Punitaqui Nov. 29	31 7/8
300	Lag. Bca.	92
1800	Cartones	42 1/2
200	Cervezas	90
500	Cervezas Nov. 15	90 1/4
800	Cervezas	90 1/4
500	Cervezas Nov. 29	90 1/2
200	Copec Nov. 15	37 7/8
700	C. Melón Nov. 29	104
500	Hucke Nov. 29	58 1/2
500	Muelle V Nov. 15	26 3/4
300	Textil V.	136 1/2
61	Textil V.	136
60	R. Viña	96

Servicio de Cobranza Judicial de Impuestos

REMATE JUDICIAL

COMUNA DE COLINA

Por resolución de fecha 11 de octubre de 1945, del Tercer Juzgado Civil de Mayor Cuantía de esta ciudad, recaída en los autos por cobro de contribuciones a los Bienes Raíces caratulados "Fisco con Deudores Morosos", Expediente N.o 72,458, se ha fijado el día 14 de noviembre próximo, a las 15 horas, para que tenga lugar el remate de las siguientes propiedades de la Comuna de Colina:

Rol	Deudor	Ubicación	Avalúo
1076	Mauricio Mintz,	Cm. Int. Sta. Teresa	70.000.00

MINIMUM: Para cada propiedad, los dos tercios del avalúo vigente.
BOLETA: El 10 por ciento del mínimum señalado.
Demás bases y antecedentes en autos citados y en el Servicio de Cobranza Judicial de Impuestos, Abogacía Provincial de Santiago, Alameda Bernardo O'Higgins N.o 1694.
Santiago, 27 de octubre de 1945

EL SECRETARIO

Servicio de Cobranza Judicial de Impuestos

REMATE JUDICIAL

COMUNA DE LA FLORIDA

Por resolución de fecha 11 de Octubre próximo pasado, del Cuarto Juzgado Civil de Mayor Cuantía de esta ciudad, recaída en los autos por cobro de contribuciones a los Bienes Raíces, caratulados "Fisco con Deudores Morosos" expediente N.o 83834 se ha fijado el día 20 de Noviembre en curso a las diez horas, para que tenga lugar el remate de las siguientes propiedades de la COMUNA DE LA FLORIDA:

ROL	NOMBRE Y UBICACION	AVALUO
60	Elsa Straub de S.	$ 188.400.—
74	Amanda Alvarez L. y otra, San Alfonso	67.700.—
131	Alberto Appel H., V. Mackenna	43.400.—
133	Eduardo Sotta S V. Mackenna 6499	262.000.—
219	Segundo Gutiérrez L. (hoy Manuel Moraga T. y otro) V. Mackenna	95.000.—
237	M. y Raúl Sitnisky Ltda. V. Mackenna 6800	468.700.—
273	Oscar Bohme A. W. Martínez 610	288.000.—

MINIMUM: Para cada propiedad, los dos tercios del avalúo.
BOLETA: El 10% del minimum señalado.
DEMAS BASES Y ANTECEDENTES en autos citados y en el Servicio de Cobranza Judicial de Impuestos, Abogacía Provincial de Santiago, Alameda Bernardo O'Higgins N.o 1694.

SANTIAGO 3 de Noviembre de 1945.

EL SECRETARIO

DIRECCION GENERAL DE OBRAS PUBLICAS

Departamento de Arquitectura

Solicítanse propuestas públicas para la construcción de la obra gruesa de parte del edificio del LABORATORIO DE RESISTENCIA DE MATERIALES (U. de CH.) Plaza Ercilla, Santiago.

Las propuestas se abrirán en la Sala de Despacho del Director del Departamento de Arquitectura, Morandé 45, Santiago, el día 12 de Noviembre próximo a las 16 horas.

Bases y antecedentes en el Archivo Técnico, de 15 a 18 horas.

SANTIAGO, 27 de Octubre de 1945.

EL DIRECTOR DEL DEPARTAMENTO

FLUCTUACIONES

SUBIERON

BANCOS
Sud Americano 140 a 142
MINERAS
Amigos 1 5/8 a 1 3/4.
Lota 70 1/2 a 70 3/4.
Máfil 22 1/2 a 22 3/4.
P. de Lobos 22 a 22 1/4.
GANADERAS
L. Blanca 90 1/2 a 93.
T. del Fuego 421 a 422.
INDUSTRIALES
C. Melón 102 a 103.
Cervecerías 89 a 90.
C. Hípico 56.000 a 59.000.
Hucke Hnos. 58 a 58 1/2.
Mad. Hernández 116 a 118.
Ref. Viña 96 a 96 1/2.
Tattersall 230 a 239.
Textil Viña 136 a 136 1/2.

BAJARON

BONOS
Mun. Stgo. 7-1 70 a 69 1/2
MINERAS
Punitaqui 32 1/2 a 31 3/4.
Río Negro 5 1/8 a 5.
Schwager 129 1/2 a 128 1/2
SALITRERAS
Tarapacá 15 a 14.
INDUSTRIALES
D. Botánicas 6 1/2 a 6 1/4.
Electric Ind. 62 a 61 1/2.
Electro Metal 19 1/4 a 18 7/8.
Gas Stgo. 61 a 60.
Mecánica 31 a 30.
Muelles 27 3/8 a 27.
Vapores 144 a 143.
Viña C. y Toro 37 1/4 a 37
Volcán 60 a 59.

COTIZACIONES AL CIERRE

Oro 169 t.
BONOS
D. Interna 7-1 84 1/2 c.
Garantía 7-1 83 1/2 c.
Paviment. 7-1 84 c.
Mun. Valpso. 7-1 70 t.
Mun. Stgo. 7-1 69 1/2 t.
Caja 6 3/4 72 1/4 c.
Hip. 6-1 73 c.
Valpso. 6-1 72 3/4 n.
Debentures 69 c.
Debentures £ 76 c.
B. Eléctricos 63 c.
BANCOS
Central 2 000 c.
Chile 536 c.
Crédito 49 v.
Curicó 126 c.
Español 250 v.
Hipotecario 370 n.
Italiano 183 n.
Osorno 143 n.
Sud Americano 142 cp.
Talca 130 t.
MINERAS
Amigos 1 3/4 c.
Bellavista 3 t.
Cerro Gde. 9 3/4 v.
Condoriaco 1 tV.
Chañaral 3 1/2 n.
Disputada 11 n.
Lota 70 3/4 vm.
Máfil 22 3/4 t.
Merceditas 1 1/4 v.
Monserrat 8 3/4 n.
Oruro 54 n.
Patiño 540 n.
Punitaqui 31 3/4 cp.
P. de Lobos 22 1/4 tpV
Río Negro 5 t.
Schwager 128 1/2 tV.
Tocopilla 23 n.

Totoral 18 n.
GANADERAS
Cisnes 46 n.
Gente Gde. 190 c.
Laguna Bca. 92 tV.
Rupanco 90 n.
T. del Fuego 422 c.
SALITRERAS
Lautaro 73 n.
Tarapacá 14 t.
INDUSTRIALES
Aceites 14 n.
Alcoholes 15 1/2 v.
Arrocera 29 v.
Ast. Habas 76 1/4 n.
Bonfanti 10 n.
Caupolicán 61 n.
Cemento Melón 103 cp.
Cervecerías 90 t.
Cic 40 t.
Cintolesi 15 c.
Club Golf 10.000 c.
Club Hípico 59.000 t.
Cola 32 c.
C. Industrial 71 1/2 n.
Copec 38 vm.
Cristales 50 v.
Ch. Elec. Ord. 3 c.
Ch. Elec. Pref. 39 1/2 n.
Chiteco 72 n.
Drogas Bot. 6 1/4 t.
Electric Ind. 61 1/2 c.
Electro Met. 18 7/8 tp.
Enlozados 20 v.
Envases 18 1/2 n.
Farmo Quím. 104 v.
Fiap 42 n.
Fósforos 45 1/2 c.
Gas Stgo. 60 t.
Gas Valpso. 56 n.
Hucke Hnos. 58 1/2 tpV.

Hucke N/E 55 n.
Immar 29 n.
Indac 23 1/4 tp.
Ind. Vera 20 n.
Ingelsac 22 3/4 c.
Interoceánica 53 c.
Lamifún 28 1/2 n.
La Rural 105 n.
Lino 115 n.
Lozas Penco 22 v.
Madeco 32 t.
Mademsa 13 1/4 t.
Maderas Hdez. 118 tp.
Mecánica Ind. 30 tp.
Mol. Koster 161 n.
Muelles 27 vp.
P. Bellavista 159 n.
P. Concepción 40 n.
Paños Tomé 53 3/4 t.
Papeles y C. 42 1/4 t.
Pizarreño 38 n.
Recuperadora 10 n.
Ref. de Viña 96 1/2 t.
Renta Urbana 280 n.
Saavedra B. 230 t.
Sacos 42 1/2 n.
Sanitas 82 vp.
Sed. Viña 44 1/4 a
Sed. Viñita 7 n.
Sofruco 22 vm.
Socometal 32 n.
Soñavela 19 1/8 n.
Tabacos 88 v.
Tattersall 239 cp.
Tej. Salto 39 c.
Telégrafo 22 1/2 n.
Termas Panim. 50 n.
Textil Progreso 23 n.
Textil Viña 136 1/2 tV.
Universo 30 n.
Vapores 143 vm.
Vestex 23 3/8 cp.
Vic. Pte. Alto 43 n.
Vidrios planos 31 5/8 a
Viña C. y Toro 37 t.
Viña La Rosa 22 c.
Viñas Unidas 38 n
Volcán 59 t.
Yarur 153 v.
SEGUROS
Marítima 124 1/2 cp.
TRANSACCIONES
ORO ..
BONOS ..
ACCIONES ..

INFORMACIONES DE INTERES SOBRE SOCIEDADES ANONIMAS

TITULOS, CIERRE REGISTRO, DIVIDENDOS Y CITACIONES

Seguro Araucanía, noviembre 5 a noviembre 12. Neto $ 0.85, noviembre 12 en sus Oficinas.
Seguro Germania, noviembre 6 a noviembre 12. Neto $ 0.85, noviembre 12 en sus Oficinas.
Cintolesi noviembre 1.o a noviembre 12. Neto $ 1.00, noviembre 12 en sus Oficinas.
Seguro Confianza, noviembre 10 a noviembre 14. Neto $ 0.6375, noviembre 14 en sus Oficinas.
Seguro Esmeralda, noviembre 8 a noviembre 13. Neto $ 4.25, noviembre 14 (para abonar emis.)
Madeco, octubre 29 a noviembre 18. Neto $ 1.00, noviembre 19 en Banco de Chile.
Papeles y Cartones, noviembre 2 a noviembre 24. Neto $ 1.00, noviembre 24 en sus Oficinas.
Envases, noviembre 17 a diciembre 2. Neto $ 1 00, diciembre 3 en sus Oficinas
Ch. de Electricidad, noviembre 9 a noviembre 12 J. Ext., noviembre 12 (tratar aumento capital).
Viñas Unidas, noviembre 5 a noviembre 15. J. Ord. noviembre 15 en Oficina Renta Urbana.
Gas de Valparaíso, noviembre 15 a noviembre 20. Por emisión de accs.
Astilleros Habas, noviembre 15 a noviembre 20. Por dividendo.
Paños Bellavista, noviembre 17 a diciembre 1.o. Por emisión.
Socometal, noviembre 10 a noviembre 12. Emisión 20.000 accs. de $ 25. (1 x 12). Plazo suscripción y pago del 13 al 20 de noviembre.
Envases, noviembre 17 a diciembre 2. Emisión 250.000 accs. (1 x 5) a $ 10. Plazo suscripción y pago hasta diciembre 3.
Andacollo, noviembre 20 a noviembre 27 Canje de acciones de $ 4, por acciones de $ 1. Los títulos estarán listos desde noviembre 28; con el mismo cierre se hará una emisión, (una vez efectuado el canje) de 625.000 acciones de $ 1. (1 x 2). Plazo suscripción y pago de no viembre 28 a enero 4
Seguro Esmeralda, noviembre 8 a noviembre 13. Plazo suscripción y pago del 4 al 30 de noviembre.
Seguro Defensa, octubre 31 a noviembre 15. Plazo suscripción y pago hasta noviembre 15.
Paños Concepción, noviembre 6 a noviembre 18. Plazo suscripción y pago del 19 al 30 de noviembre.
Mademsa, octubre 27 a noviembre 20. Plazo suscripción y pago del 21 de noviembre al 7 de diciembre.
Textil Viña. Plazo suscripción y pago hasta noviembre 30; la nueva emisión sólo tendrá derecho a los dividendos con cargo a la utilidad comercial del año 1946 adelante.
Fósforos. Plazo suscripción de la emisión acordada a los accionistas, inscritos al 7 de mayo hasta noviembre 24
Saavedra Benard. Plazo suscripción hasta noviembre 15. Pago hasta diciembre 10, la nueva emisión sólo tiene derecho a los dividendos a contar del 1.o de febrero
Hucke Hnos. Pago segunda cuota de $ 15, hasta diciembre 15.

TRANSACCIONES DE PROPIEDADES

Allende, Leonor compra a Rojas, Hernán; Europa 2124, $ 300.000.
Bouzo, Antonio a Urrea, Adrián; Buenos Aires 302|8, Quinta Normal 100 mil pesos.
Casaula, Humberto (adjudicación) de Neira, Adolfina; porción 1.a o lote a chacra Casaula ex Virginia, San Miguel, $ 174.100.
Caja de Ret y Prev. Social de los FF. CC. del Estado a Pavéz, Delia; Conferencia 540|6, 150 mil pesos.
Escobar, Raúl a Lagarrigue, Jorge; Avenida Cristóbal Colón, correspondiente a parte parcela 13, fundo San Pascual, Las Condes, $ 400.000.
Eguiguren, Isabel a Rojas, Hernán; Europa 2130, 300 mil pesos.
Erlircin, Miguel a Santa María, Domingo; parcela 69, Hacienda La Dehesa, Las Condes, $ 254.400.
Lowenstein, Walter a Morere y otros, Jaime; San Diego 344|50, $ 800.000
Lama y otros, Antonio (adjudicación) de Lama, Domingo; San Diego 545|55, $ 251.100.
Lavillauroy, Santiago a Mendoza, Emiliano; Tarapacá 728, $ 245.000.
Lizana, Humberto a Morales, Abraham; Avenida Central 1258, San Miguel, $ 190.900.

Marín, Enrique a Larraín, Hugo; sitios 22, 23, 30 y 31 del lote A, Avenida Costanera, Las Condes, 428 mil pesos
Mendoza, Emiliano a Sgorbine, Róbinson; Santiaguillo ex Marina de Gaete 781, 180 mil pesos.
Neira, Adolfina (adjudicación) de Casaula, Humberto; porción 2.a o lote b, chacra Casaula ex Virginia, San Miguel, $ 174.100.
Quindos, y otros, María a Troncoso y otro, Carlos; Avenida Seminario 453, 625 mil pesos.
Sabat, Francisco a Lladser, José; Av. Gral. Bustamante esquina Almirante Grau 092, $ 3 200.000.
Sociedad Domingo Matte y Cía. Ltda. a Fernández, Ester; Santo Domingo 571, $ 1 000.000.
Staeding, Armando a González, Aurelio; Av. Sta. Clara 3297, $ 390.000.
Salamé, Wedia (adjudicación) de Lama, Domingo; Manzano 269, 299 mil 622 pesos.
Salamé, Wedia (adjudicación) de Lama, Domingo; Avenida Irarrázaval 2560|80, 243 mil pesos.
Yarur, Juan a Anguita, René; Av Beaucheff 1343, 280 mil pesos.

LOS REMATES DE HOY

Judicial, por orden del Primer Juzgado de Menor Cuantía, en varios juicios, de bicicletas para hombre y señorita, muebles, etc., a las 10 horas, en Bandera 570. Martillero, señor Nicanor Marticorena.
Artículos Sanitarios, de la Casa Mérida, de 10 a 12.30 y de 14.30 horas adelante, en Chacabuco 8. Martillero, señor Osvaldo Aguirre.
Menaje de Casa y Biblioteca del señor Miguel Cruchaga Tocornal, a las 10.30 y 14.30 horas en Santo Domingo 1175. Martilleros, señores Víctor Eyzaguirre Lyon, Roberto Rivas Ossa y Hernán Eyzaguirre Lyon.
Madera, Puertas y Ventanas, sin uso, etc., por orden del señor Eugenio S., Ramos, a las 14.30 horas, en Avenida Irarrázaval 2625. Martilleros señores Víctor Araya L., Carlos Schmidt R. y Alfredo Recart.
Judicial, de Artículos de Paquetería, Vitrinas y Menaje de Casa, por orden del 5.o Juzgado de Mayor Cuantía en juicio Moreno con García y del señor Carlos Medina, a las 15 horas en República 71. Martillero, señor Hernán Morales.
Camiones, Automóviles, Tornos Mecánicos, etc., a las 15 horas, en Avenida Matucana 63 A, Martillero señor Nicanor Marticorena.
Muebles y 1 Sobadora para Panadería, a las 15 horas, en San Diego 127. Martillero, señor Manuel Montero
Judicial, por orden de la Sindicatura de Quiebras, de 4.000 litros de vino blanco, 2 pistolas de calibre 9mm. y varios, a las 15.30 horas, en Santa Rosa 6841 Martillero, señor Pedro N González Sandoval.
Menaje de Casa del señor John B. Vanderburgh a las 15.30 horas, en Avenida Cousiño 2331. Martillero señor Ramón Eyzaguirre Gutiérrez.

MATADERO MUNICIPAL

ENCIERRA DE ANIMALES Y PRECIO DE LA CARNE EN VARA DEL DIA 9 DEL PRESENTE

Bueyes	49
Novillos	400
Vacas	74
TOTAL	—
En Vara	523
	25
TOTAL	—
Terneros	548
En Vara	93
	11
TOTAL	—
Corderos	104
En Vara	2839
	84
TOTAL	—
Cerdos	2921
Vivos	45
En Vara	18
	—
TOTAL	63

Buey, 1.a clase	$ 8.00	
id. de 2.a	8.00	
id. de 3.a	7.00	
Novillo, 1.a clase	8.00	
id. de 2.a	8.00	
id. de 3.a	7.00	
Vaca 1.a clase	8.00	
id. de 2.a	8.00	
id. de 3.a	7.00	
Ternero 1.a clase	9.00	9.60
id. de 2.a	8.60	8.80
Cordero, 1.a clase	8.00	9.00
id. de 2.a	7.40	7.60
id. de 3.a	7.00	7.20
Cord. Magallanes		5.55
Cord. lechón	10.00	11.00
Oveja, 1.a clase	5.80	6.80
id. de 2.a	5.00	5.60
id. de 3.a	4.60	5.20
Cerdo, 1.a clase	10.60	10.80
id. de 2.a	9.40	9.60
id. de 3.a	9.00	9.20

Feria Santa Rosa

Viernes 9 de noviembre de 19[...]
LECHONES: 120 Melipilla a [...]; 90 Calera a 189; 100 Melipilla a [...]; 120 La Huerta a 175; 120 Pob[...] a 175; 110 Marchigue a 173; 110 Marchigue a 171; 110 Población [...]; 89 Colina a 170; 125 Halcones a [...]; 119 Las Cabras a 168; 120 Al[...]; 166; 116 Montenegro a 168; [...] palco a 160; 120 Palmilla a [...]; Las Cabras a 155; 110 Casabl[anca] [...]; 149; 104 Llolleo a 147; 108 M[...] a 148; 108 Melipilla a 147; 51 [...] lla a 145; 100 Colina a 145; [...] lina a 141; 90 Casablanca a [...]; Melipilla a 122; 64 San Fernan[do] [...]; 114; 120 Melipilla a 111; 120 [...] gena a 111; 100 Hospital a [...]; Quillota a 94; 139 Curimón a [...]
CORDEROS: 52 Graneros a [...]
OVEJAS: 42 Graneros a [...]; Colina a 170; 85 Colina a 168; [...] lipilla a 160; 80 Leyda a 148; [...] lipilla a 126; 62 Lampa a [...]; Lampa a 108.

La Bolsa de Nueva York

BOLSA DE VALORES

NUEVA YORK, 9 (U. P.)— El [...] cado de Valores cerró con alzas [...] gulares y activo. Los bonos [...] res y los del Gobierno de [...] Unidos de alza. Se transaron 1.[...] acciones y 5.880.000 dólares [...] nos.

El índice Dow Jones dió un [...] medio de 191.46 para las [...] de compañías industriales; 67.[...] ra las obligaciones ferrovia[rias] [...] 38.25 para las de empresas de [...] cios públicos.

La compra de acciones de [...] cios públicos y de azúcar [...] dió a otras secciones de la [...] promediar la jornada de hoy [...] dió al mercado una aparente [...] cia a la alza e irregular poco [...] del cierre.

Al reanudar la Bolsa el movim[iento] alcista continuó la demanda [...] reales y algodón los que subie[ron] [...] Chicago y Nueva York.

Las acciones preferidas de [...] tanamo subieron hasta tres pu[ntos] [...] Fajardo, Cuban American y We[...] día subieron uno o más puntos [...] de la industria del acero [...] una ligera alza.

Las obligaciones estuvieron [...] gulares y los títulos extranjeros [...] mes.

En el mercado de productos [...] reales estuvieron firmes y el [...] dón en alza.

ANGLO CHILEAN NITRATE

NUEVA YORK, 9 (U. P.)— [...] bonos de la Anglo Chilean Nitrate Co. del 4 1/2 por ciento de [...] de 1967, no se cotizaron.

ACCIONES Y BONOS

NUEVA YORK, 9 (U. P.)— [...] valores que se menciona a con[tinua]ción se cotizaron a los si[guientes] precios:

Allied Chemical 185; American [...] 102 5/8; American Foreign Pow[er] [...] 7/8; American Metals 33 3/4; Am[eri]can Radiator 17; American Sm[...] 59 1/2; American Tel y Tel 1[...]; American Tobacco "B" 91; Am[...] Woolen "B" 27 3/4; Anaconda Copper 39 5/8; Andes Copper [...] Armour Delaware Pref., no se cotizó; Armour III (A) [...]; Atlantic Gulf Westindies 41 1[...]; Corporation 21 3/4; Bendix Av[...] 61 3/4; Bethlehem Steel 95 1[...]; [Ca]nadian Pacific 16 1/8; Case Thr[...] Machine 44; Cerro de Pasco C[...] 42 3/4; Chile Copper 39; Ch[...] Motors 129 3/4; Columbia Gas [...]; Consolidated Edison 33 1/2; Co[...] tal Can 45 1/2; Continental [...] 40; Cuban American Sugar 22 1[...]; Pont de Nemours 189; Eastern [...] nes 96 1/2; Eastman Kodak [...]; Electric Power y Light 18 1/4; [...] ral Electric 48 1/2; General [...] 3/4; General Motors 73 7/8; [...] 24 1/4; Goodyear Rubber 61 [...]; Hudson Motors 29 1/2; Intern[ational] Busines Machines no se cotiz[ó]; [In]ternational Harvester 92 3/4; [Inter]national Nickel 36 5/8; Intern[ational] Tel y Tel Domestic 27 5/8; [Interna]tional Tel y Tel Foreign 27 7/8; [Ken]necott Copper 45 1/2; Kroger [...] 48; Lambert Corporation 42; Leh[...] Corporation 53 1/4; Lockheed [...] Loew 32; Lone Star Cement [...]; Missouri Kansas Texas Ac. [...] 39 3/4; Montgomery Ward 77 7/8; [Na]tional Cash Register "A" 40; [Na]tional Lead 32; New York Centr[al] [...] 3/4; North American Corporation [...] 3/4; Otis Elevator 32 1/8; Pacific [...] Electric 4[...] 1/2; Pan American [Air]ways 22; Paramount Pictures [...]; Patiño Mines 18 7/8; Phillips Pet[...] Railroad 42 7/8; Phillips Pet [...]; Public Service New Jersey [...]; Radio Corporation 16 1/8; R[...] Voting Trust Cert. 24 5/8; [...] cuum 16 3/4; Southern Pacific [...] 3/4; Standard Brands 45 1/4; St[...] Oil California 46 5/8; Standard Oil Indiana 42 5/8; Standard Oil [New] Jersey 68 3/8; Swift and Co. [...]; Swift International 33; Texas Cor[...] poration 58 1/4; Texas Gulf S[...] 49 3/4; Union Carbide 98 3/4; [...] Pacific 149 1/2; United Aircraft [...] 3/4; United Fruit 115 1/8; United [...] Improvement 23 3/4; United States [...] Leather 9 1/2; United States Steel 80 1/4; [...] 75; United States Steel [...]; [War]ner Brothers 21 3/8; Warren Bro[...] se cotizó; Westinghouse Electric [...] 1/2; Woolworth 49; American [...] Electric (Curb.) 42 3/8; [...] Traction (Curb.) 22 1/8; [...] Bond y Share (Curb.) 19 1/2; [...] gara Hudson Power (Curb.) 15; [...] United Gas (Curb.) [...]; Chase National Bank [...] Trust 51; First National Bank Boston [...] 1/4; National City Bank 49 1/4; [...] Bonds 6 o/o 1960 no se cotizó; Chile Bonds 6 o/o 1961 21; Chile [...] 6 1/2 o/o 1957 no se cotizó; [...] Caja 6 3/4 o/o 1961 no se cotizó; [...] le Caja 6 o/o 1961 20; Chile [...] por ciento 1962 20; Perú Bond [...] 1960 27; Perú Bond 6 o/o 1961 [...]; Perú Bond 7 o/o 1959 29 1/4; [...] ro 4 o/o 1975 67.

Las ventas alcanzaron a un total de 1.830.000 acciones.